

年产 6000 台套旋挖钻机配件建设项目 环境影响报告表

(报批稿)

编制单位：湖南明启环保工程有限公司

建设单位：湖南赛迈斯智能装备有限公司

二〇二〇年四月

《建设项目环境影响报告表》编制说明

《建设项目环境影响报告表》由具有从事环境影响评价工作资质的单位编制。

1、项目名称——指项目立项批复时的名称，应不超过 30 个字（两个英文字段作一个汉字）。

2、建设地点——指项目所在地详细地址，公路、铁路应填写起止地点。

3、行业类别——按国标填写。

4、总投资——指项目投资总额。

5、主要环境保护目标——指项目区周围一定范围内集中居民住宅区、学校、医院、保护文物、风景名胜区、水源地和生态敏感点等，应尽可能给出保护目标、性质、规模和距厂界距离等。

6、结论与建议——给出本项目清洁生产、达标排放和总量控制的分析结论，确定污染防治措施的有效性，说明本项目对环境造成的影响，给出建设项目环境可行性的明确结论。同时提出减少环境影响的其他建议。

7、预审意见——由行业主管部门填写答复意见，无主管部门项目，可不填。

8、审批意见——由负责审核该项目的环境保护行政主管部门批复。

打印编号: 1585296170000

编制单位和编制人员情况表

项目编号	b8541a		
建设项目名称	湖南赛迈斯智能装备有限公司年产6000台套旋挖钻机配件建设项目		
建设项目类别	24_070专用设备制造及维修		
环境影响评价文件类型	报告表		
一、建设单位情况			
单位名称（盖章）	湖南赛迈斯智能装备有限公司		
统一社会信用代码	91430681MA4R45DH6H		
法定代表人（签章）	欧木良		
主要负责人（签字）	杨科		
直接负责的主管人员（签字）	杨科		
二、编制单位情况			
单位名称（盖章）	湖南明德环保工程有限公司		
统一社会信用代码	91430121MA4M3Y1Q24		
三、编制人员情况			
1. 编制主持人			
姓名	职业资格证书管理号	信用编号	签字
苏峰	09354343508430186	BH016642	
2. 主要编制人员			
姓名	主要编写内容	信用编号	签字
黄利娟	建设项目基本情况、建设项目所在地自然环境社会环境简况、环境质量状况、评价适用标准、建设项目工程分析、项目主要污染物产生及预计排放情况、环境影响分析、拟采取的防治措施及预期治理效果、结论与建议	BH026847	

本证书由中华人民共和国人力资源和社会保障部、环境保护部批准颁发。它表明持证人通过国家统一组织的考试,取得环境影响评价工程师的职业资格。

This is to certify that the bearer of the Certificate has passed national examination organized by the Chinese government departments and has obtained qualifications for Environmental Impact Assessment Engineer.



Ministry of Human Resources and Social Security
The People's Republic of China



Ministry of Environmental Protection
The People's Republic of China

编号: 001309
No.:



持证人签名:
Signature of the Bearer

苏峰

管理号: 09354343508430186
File No.:

姓名: 苏峰
Full Name
性别: 男
Sex
出生年月: 1976年4月
Date of Birth
专业类别:
Professional Type
批准日期: 2009年5月24日
Approval Date

签发单位盖章:
Issued by

签发日期: 2013年10月30日
Issued on

单位人员花名册

在线验证码 1582620561611

单位编号	30219971		单位名称	湖南明启环保工程有限公司														
制表日期	2020-02-25 16:49		有效期至	2020-05-25 16:49														
		1. 本证明系参保对象自主打印，使用者须通过以下2种途径验证真实性： (1) 登陆长沙市12333公共服务平台http://www.cs12333.com，输入证明右上角的“在线验证码”进行验证；(2) 下载安装“长沙人社”App，使用参保证明验证功能扫描本证明的二维码或者输入右上角“在线验证码”进行验证。 2. 本证明的在线验证有效期为3个月。 3. 本证明涉及参保对象的权益信息，请妥善保管，依法使用。																
用途																		
个人编号	公民身份证号码	姓名	性别	社保状态	本单位参保时间	机关养老基数	缴费基数	企业养老	基本医疗	大病医疗	公务员医疗	离休医疗	伤残人员医疗	失业	工伤	生育	新机养老	职业年金
37191411	220104197604174073	苏峰	男	在职	201910		2859		✓	✓				✓	✓	✓		
当日单位总人数：6人，本次打印人数：1人																		

盖章处：



目 录

1. 建设项目基本情况.....	- 1 -
2. 建设项目所在地自然环境社会环境简况.....	- 8 -
3. 环境质量现状.....	- 15 -
4. 评价适用标准.....	- 19 -
5. 建设项目工程分析.....	- 23 -
6. 项目主要污染物产生及预计排放情况.....	- 33 -
7. 环境影响分析.....	- 34 -
8. 建设项目拟采取的防治措施及预期治理效果.....	- 62 -
9. 评价结论.....	- 64 -

附图:

- 附图 1: 项目地理位置图
- 附图 2: 项目及周边环境现状图
- 附图 3: 项目噪声监测点位置图
- 附图 4: 项目平面布置图

附件:

- 附件 1: 环评工作委托书
- 附件 2: 营业执照
- 附件 3: 监测质量保证单
- 附件 4: 汨罗循环经济产业园区调区扩区环评批复
- 附件 5: 汨罗弼时产业园总体规划图
- 附件 6: 关于汨罗高新技术产业开发区调区扩区总体规划环境影响报告书审查意见的函
- 附件 7: 入园引进合同
- 附件 8: 园区选址意见书

附表:

- 附表 0: 建设项目环评审批基础信息表
- 附表 1: 项目大气环境影响评价自查表
- 附表 2: 项目地表水环境影响评价自查表
- 附表 3: 建设项目环境风险评价自查表

一、建设项目基本情况

项目名称	年产 6000 台套旋挖钻机配件建设项目				
建设单位	湖南赛迈斯智能装备有限公司				
法人代表	欧木良		联系人	杨科	
通讯地址	湖南汨罗高新技术产业开发区弼时片区三角塘路北				
联系电话	18684941177	传真	/	邮政编码	414400
建设地点	湖南汨罗高新技术产业开发区弼时片区三角塘路北				
立项审批部门	汨罗市发展和改革局		批准文号	汨发改备〔2020〕90 号	
建设性质	新建		行业类别及代号	C3514 建筑工程用机械 制造	
占地面积 (平方米)	20000m ²		绿化面积 (平方米)	3240	
总投资 (万元)	6600	其中：环保投 资（万元）	85	环保投资占 总投资比例	1.28%
评价经费 (万元)	/	投产日期	2021 年 5 月		
地理坐标	东经：113.154652，北纬：28.474029				

1.1 项目背景及由来

湖南赛迈斯智能装备有限公司，是一家旋挖钻机动力头、旋挖钻杆钻具及配件研发、基础施工设备研发和生产制造、进出口贸易于一体的现代化企业。并决定投资 6600 万元租赁位于湖南汨罗高新技术产业开发区弼时片区三角塘路北地块建设年产 6000 台套旋挖钻机配件建设项目，主要生产旋挖钻机动力头、钻杆、钻头，以及配套使用的全套管系列产品，拟建地块属于弼时产业园内的三类工业用地，环保手续齐全，与本项目建设性质相容，建设项目选址于此基本合理。

按照《中华人民共和国环境保护法》和《中华人民共和国环境影响评价法》国务院令第 682 号《建设项目环境保护管理条例》的要求，本项目应进行环境影响评价。根据《建设项目环境影响评价分类管理名录》（环境保护部令第 44 号、生态环境部令第 1 号公布），“二十四、专用设备制造业中 70 专用设备制造及维修”，应编制环境影响报告表。为此，湖南赛迈斯智能装备有限公司特委托湖南明启环保工程有限公司编制

《年产6000台套旋挖钻机配件建设项目》。我单位接受委托后，对本项目进行了现场踏勘和资料收集，在工程分析及影响预测的基础上，按相关技术规范编制本项目环境影响报告表。

1.2 项目情况

1.2.1 项目基本情况

项目名称：年产 6000 台套旋挖钻机配件建设项目

建设性质：新建

建设单位：湖南赛迈斯智能装备有限公司

建设地点：湖南汨罗高新技术产业开发区弼时片区三角塘路北

占地面积：20000m²

项目投资：6600 万，其中环保投资 85 万元。

1.2.2 建设内容及规模

本项目占地面积 20000m²，主要建设生产区钢结构厂房、办公大楼、配套建筑，并配套建设水电供给设施及消防设施等公用工程。主要建设内容及规模一览表 1-1。

表 1-1 主要建设内容及规模一览表

序号	主要内容	建设内容	备注
1	主体工程	1#生产区钢结构厂房，面积 5184m ²	1 层，高 15m，包括下料、焊接等工序功能区
		2#钢结构厂房，面积 5184m ²	1 层，高 15m，包括原料仓库、成品仓库
2	辅助工程	办公大楼，占地面积 702m ²	5 层 高23.8m，主要为办公室、会议室等
		配套建筑，面积 200m ²	门卫室、配电间
3	公用工程	供电：由区域供电电网供给，配套相应的配电设施	依托
		供水：水源为市政自来水管网供给	依托
		供热：电加热	新建
		通风：排气扇	新建
		消防工程：消防通道、配套消防器械	/
环保工程	废水治理	本项目主要为生活废水，目前处理后的废水由汨罗高新技术产业开发区弼时片区园区污水处理厂处理，达到《城镇污水处理厂污染物排放标准》（GB18918-2002）一级 A 标准后排入白沙河。汨罗高新技术产业开发区污水处理厂已建成，于 2020 年 8 月份正式运行，本项目生活污水可排入园区污水处理厂进行处理，本项目生活污水经化粪池处理后达《污水综合排放标准》（GB8978-1996）中三级标准后经园区污水管道汇入汨罗高	新建

			新技术产业开发区弼时片区园区污水处理厂，处理达到《城镇污水处理厂污染物排放标准》（GB18918-2002）一级 A 标准后排入白沙河。	
	废气治理	机加工粉尘	等离子切割机设备侧面设置出风口，作业时切割台形成负压，粉尘通过侧面的管道被抽离切割台后收集至滤筒除尘器处理后达标排放；在火焰切割机三面设置阻挡板，安装侧吸风罩，形成半封闭式负压收集至滤筒除尘器处理后达标排放	新建
		抛丸除锈粉尘	抛丸除锈粉尘经抛丸机自带袋式除尘器收集处理后车间内排放	新建
		焊接烟尘	通过焊接烟尘经集气罩及滤芯除尘器收集处理后排放；	新建
	固废处理	生活垃圾	生活垃圾经垃圾桶收集后由环卫部门统一清运处理	依托
		一般固废	在厂房东南侧新建一般工业固暂存间（5m ² ）进行收集暂存后交由物资回收部门统一回收处理	新建
		危险废物	在东南侧新建危废暂存间（5m ² ）进行收集暂存后交由有资质单位处理	新建
	噪声减震		采用厂房屏蔽、距离衰减及增设减震基础等措施，降低本项目噪声影响	新建

1.2.3 项目产品方案及规模

项目产品方案及规模见下表 1-2。

表 1-2 项目产品方案

序号	产品名称	产量	产品规格/尺寸	包装方式	产品用途
1	旋挖钻具	3000 套/年	1.5*2.2*1.5m	裸装	基础施工
2	旋挖钻杆	1000 套/年	20*0.8*0.8m	裸装	旋挖钻机
3	全跟进套管	2000 套/年	6*1.5*1.5m	裸装	桩基础施工

1.2.4 原辅材料消耗及主要设备

项目主要设备见下表 1-3，主要原辅材料消耗见下表 1-4。

（1）项目主要生产设备

表 1-3 生产线主要设备一览表

序号	设备名称	规格	单位	数量	使用工序
1	CNC 卧式加工中心	六轴	台	6	镗孔
2	数控火焰下料	HOS 16X2500	台	6	下料
3	数控车床	/	台	10	高精度孔径加工及平面加工
4	焊接机器人	/	台	10	用于零部件焊接制造
5	数控卷板机	/	台	4	用于主材料及辅料钢材卷板
6	立式加工中心	/	台	3	车大件

7	抛丸机	Q3750	台	1	用于表面打磨除锈作业
8	气保焊机	/	台	20	用于零部件焊接

由《产业结构调整指导目录（2019 年本）》和《部分工业行业淘汰落后生产工艺装备和产品指导目录（2010 年本及 2012 年修订版）》可知，项目所选设备均不属于国家淘汰和限制的产业类型，可满足正常生产的需要。

（2）项目主要原辅材料消耗

表 1-4 原辅材料一览表

序号	原辅材料名称	年用量	最大储存量	储存位置	备注
1	钢板	4000t	200t	原辅材料储存区	/
2	圆钢	1000t	100t	原辅材料储存区	/
3	无缝钢管	2000t	200t	原辅材料储存区	/
4	焊丝（MAG1.5）	100t	10t	原辅材料储存区	/
5	保护焊气体	20000m ³	500m ³	原辅材料储存区	氧气、氩气、二氧化碳混合气，瓶装
6	氧气	250m ³	50m ³	原辅材料储存区	仅用于火焰下料，瓶装储存于室内
7	切削液	0.5t	0.1t	辅料仓库	机加工
8	润滑油	0.3t	0.03t	辅料仓库	机加工
9	水	1675m ³	/	/	自来水管网
10	电	30 万 Kwh/a	/	/	区域电网

注：本项目不涉及酸洗磷化、喷漆、喷塑等表面处理工艺，只需对钢材的焊接处用抛丸机进行表面打磨处理。

原辅材料理化性质：

表 1-5 主要原辅材料理化性质表

序号	原辅材料名称	理化性质
1	圆钢	圆钢是指截面为圆形的实心长条钢材。其规格以直径表示，单位毫米（mm），如“50mm”即表示直径为 50 毫米的圆钢。
2	无缝钢管	由整块金属制成的，表面上没有接缝的钢管，称为无缝钢管。根据生产方法，无缝管分热轧管、冷轧管、冷拔管、挤压管、顶管等。按照断面形状，无缝钢管分圆形和异形两种，异形管有方形、椭圆形、三角形、六角形、瓜子形、星形、带翅管多种复杂形状。最大直径达 650mm，最小直径为 0.3mm。根据用途不同，有厚壁管和薄壁管。无缝钢管主要用做石油地质钻探管、石油化工用的裂化管、锅炉管、轴承管以及汽车、拖拉机、航空用高精度结构钢管。
3	钢板	是用钢水浇注，冷却后压制而成的平板状钢材。是平板状，矩形的，可直接轧制或由宽钢带剪切而成。
4	焊丝	作为填充金属或同时作为导电用的金属丝焊接材料。在气焊和钨极气体保护电弧焊时，焊丝用作填充金属；在埋弧焊、电渣焊和其他熔化极气体保

		护电弧焊时，焊丝既是填充金属，同时焊丝也是导电电极。焊丝的表面不涂防氧化作用的焊剂。
5	氧气	氧气：无色无味气体，熔点-218.8℃，沸点-183.1℃，相对密度 1.14（-183℃，水=1），相对蒸汽密度 1.43（空气=1），饱和蒸汽压 506.62kPa（-164℃），临界温度-118.95℃，不易溶于水，具有助燃性，氧化性，作为助燃剂与乙炔、丙烷等可燃气体配合使用，达到焊割金属的作用。
6	二氧化碳	二氧化碳：无色无味或无色无嗅而略有酸味的气体，熔点为-78.5℃，沸点为-56.6℃，密度比空气密度大（标准条件下），微溶于水。不能燃烧，通常也不支持燃烧，属于酸性氧化物。
7	氩气	氩气：无色无臭的惰性气体，熔点-189.2℃，沸点-185.7℃，微溶于水，相对密度(水=1)1.40(-186℃)，相对密度(空气=1)1.38，稳定。
8	切削液	切削液：切削液是一种用在金属切削、磨加、打孔过程中，用来冷却和润滑刀具和加工件的工业用液体，切削液的组成成分包括：水、基础油(矿物油、植物油、合成酯或它们的混合物)、表面活性剂、防锈添加剂(环烷酸锌、石油磺酸钠(亦是乳化剂)、石油磺酸钡、苯并三唑，山梨糖醇单油酸酯、硬脂酸铝)、极压添加剂(含硫、磷、氯等元素的极性化合物)、摩擦改进剂(减摩剂或油性添加剂)、抗氧化剂，具备无毒、无味、对人体无侵蚀、对设备不腐蚀、对环境不污染等特点。
9	润滑油	润滑油：润滑油为呈黄色粘稠液体，闪点为 120~340℃，自燃点在 300~350℃左右，相对密度（水=1）为 934.8，不溶于水，能溶于苯、乙醇、乙醚、氯仿、丙酮等多数有机溶剂。为可燃液体，火灾危险性为丙 B 类，遇明火、高热可燃。接触皮肤如不及时清洗干净，则可能轻者引起皮炎、疙瘩，重者发生皮炎或皮瘤。误入口内或吸入体内，轻者发生肠胃病或肺炎，重者可能导致癌症。

1.3 公共设施

(1) 给水

本项目用水依托弼时产业园市政管网供应，该管道能满足本项目工程的用水水量、水压要求。项目用水主要为员工如厕洗手用水、车间拖洗废水，项目职工 50 人均不在厂区食宿，项目用水标准根据《湖南省用水定额》（DB43T388-2014）估算，项目给排水量计算见表1-6。

表 1-6 项目给排水量统计表

项目	用水规模	用水标准	用水		排水		备注
			日用水量(t/d)	年用水量(t/a)	日排水量计(t/d)	年排水量计(t/a)	
员工如厕洗手	50 人	45L/人·d	2.25	675	1.9	540	损耗 15%
车间拖洗废水	/	/	3.33	1000	3.16	950	损耗 5%
合计			5.5	1675	5.06	1490	/

(2) 排水

项目排水系统采用雨污分流制，雨水经厂房四周雨水沟渠收集，雨水沿沟渠排入市政雨水管网。

本项目废水主要为员工如厕洗手废水、车间拖洗废水废水量，废水成分较简单，生活污水新建化粪池预处理后通过管道接入园区污水处理站处理，达到《城镇污水处理厂污染物排放标准》（GB18918-2002）一级 A 标准后排入白沙河。

（3）供电

本项目供电由当地电网直供，用电能够满足生产要求，根据厂方提供资料，用电量约 8 万 kWh。

（4）劳动定员

本项目工作人员为 50 人，1 班制全天工作 8 小时，年工作日为 300 天，不在厂内食宿。

（5）储运工程

1、储存系统

①原料储存方案

本项目主要原料包括待钢材以及焊接材料，其中焊接气体由包装容器密封包装并储存于专用仓库内。仓库需环境阴凉干燥，仓库地面需做好硬化防渗措施，仓库通风采用自然通风。

②产品储存方案

项目产品为旋挖钻机配件，部分配件通过纸箱打包好存储成品储存区、其他产品直接存入成品储存区，之后通过汽车外运销售。

（2）运输方案

本项目运输主要采用陆路（汽车）运输方式运至厂区内；产品均销往厂外，主要为汽车运输。

1.4 总平面布置

项目位于湖南汨罗高新技术产业开发区弼时片区三角塘路北，占地面积 20000m²，本项目厂区由西至东建设 1#栋厂房用于原料及货物堆场、2#栋厂房生产区钢结构厂房、综合大楼，东西向布置，大门在厂房南侧，2#栋厂房生产区钢结构厂房（厂房由北至南依次为下料、抛丸、焊接、总装），2#栋厂房东南角为一般固废暂存间及危废暂存间，厂区东南角为生活配套建筑；项目布局本着“方便、安全、畅通、配套”的原则布置，力求分区明确，布局合理，使用方便，物流便捷，功能配套，远离居民点，生产区与办公区相互隔开，相互之间不影响，降低生产区噪声、废气对办公区员工的不良影响，在满足生产工艺、安全防火、卫生采光等要求前提下，适当划分厂区，各区

既有明确分区，又保持一定联系，将废气、废水、噪音等污染源影响限制在局部，并在局部合理解决。

1.5 本项目与产业园依托关系分析

项目工程依托情况见表：

表 1-7 本项目与产业园工程依托关系一览表

项目	依托关系
给水	项目用水依托产业园给水系统。由长沙经开区汨罗产业园给水厂工程提供，从白鹤洞水库和大里塘水库取水，供水规模一期为 2.5 万 m ³ /d，二期为 3.5 万 m ³ /d
排水	项目生活污水经预处理达标后，近期进入园区一体化污水处理设备处理后外排，远期进入长沙经开区汨罗产业园污水厂处理后外排
供电	项目用电依托产业园供电系统
环卫	项目生活垃圾收集后由产业园环卫部门清运处置

与本项目有关的原有污染情况及主要环境问题：

本项目位于国家级长沙经济技术开发区汨罗产业园（汨罗高新技术产业开发区弼时片区）塾塘路南侧，属于择地新建项目，项目用地现状为荒地，主要植被为杂草，现已完成三通一平。项目地无原有环境污染问题，周边环境以工业企业为主，远离居民区，本项目附近范围内无食品加工企业、学校等环境敏感点，无特殊环境保护目标，项目所在区域无已存在的环境问题，适宜作为新建项目建设地址。

二、建设项目所在地自然环境社会环境简况

自然环境简况（地形、地貌、地质、气候、气象、水文、植被、生物多样性等）：

2.1 地理位置

汨罗市处湖南省东北部，紧靠南洞庭湖东畔、汨罗江下游，位于东经 112°51'~113°27',北纬 28°28'~29°27'。市境东部和东南部与长沙县毗连，南与望城县接壤，西邻湘阴和沅江，北接岳阳，东北与平江交界。因境内有汨水、罗水会合，其下游名汨罗江，因以名市。是“中国龙舟名城”。总面积 1562 平方千米,总人口 72 万。京广铁路，武广高铁，京珠高速，107 国道纵贯市境，交通十分便利。

弼时镇位于汨罗市最南端，地处长沙、岳阳、汨罗的中间地带，紧靠长沙星沙开发区，距长沙市区 35km，距国家级长沙经济开发区 28km，距汨罗市区 40km，属于省会长沙经济半小时辐射圈范畴，是长株潭两型社会试验区政策核心区。弼时镇现辖 18 个行政村，1 个居委会，镇域总面积 64 平方千米。

2.2 地形、地貌、土壤

汨罗市属幕阜山脉与洞庭湖之间的过渡地带，西临南洞庭湖。地势由东南向西北倾斜。园区所在地地貌以丘岗平原为主，其中 107 国道沿线和沿江大道沿线为地形较平整的平原地带，其余部分分布大量小型丘陵。自然地形地势起伏不大，地坪坡度 15% 以下，园区地面标高在 33.3~91.2m 之间，汨罗江最高水位(黄海海平面)36.13m，工业园场地最低标高 37m 以上，场地不受洪水影响。

汨罗市位于扬子准地台雪峰地轴中段，东部为临湘穹的瓮江一幕阜山隆起，西部为洞庭下沉的过渡性地带。由于长期的雨水淋溶、侵蚀，地壳抬升与沉降作用的继续，使得山地切割加强，冲沟发育，水系密布，江湖沉积物深，在洞庭湖及汨罗江沿岸一带形成土质肥沃，土层深厚的河湖平原。

汨罗市境内地层简单，由老到新依次为元古界冷家溪、中生界白垩系和新生界下第三系中村组、第四系。第四系更新统白水江组分布于新市镇一带，厚度为 6.9-10m，底部为黄褐色砾石层，中部为黄褐色砂砾层，上部为黄褐色含锰质结核砂质粘土。

本项目所在地地下水位高程为 31.4-30.2m，地下水埋深-6.2~-5.9m，地下水的化学类型对建筑砼和钢筋无腐蚀性，场区地基主要为人工填土、耕作土、江南红壤和冲击沉积物堆积层组成，地质物理力学性质较好，场地内无不良地质现象。

2.3 气象气候

汨罗地处亚热带，属典型的大陆性湿润季风气候，四季分明。其特点为：春湿多雨，

夏季多旱，暑热期长，严寒期短，无霜期长，光照充足，热能充裕。年平均气温为 16.9℃，绝对最高温 39.7℃，绝对最低温-13.4℃，年均降雨量 1345.4 毫米，一日最大降雨量 159.9mm；年平均气压 101.05kpa，年平均蒸发量；年最大风速 13m/s，年平均风速 2.6m/s；积雪最大厚度 34cm。夏季风向偏南，冬季风向偏北，年均相对湿度 81%，年均光照时数 1714.9 小时，无霜期 270 天左右，气候温暖，四季分明，无霜期长，冰冻期短，日照充足，雨量适度，有利于多种作物生长和多种动物繁衍生息。

表 2-1 气象条件

年平均气	16.8-16.9°
最冷月（1 月）平均气温	4.6℃
最热月（7 月）平均气温	29.2°
最冷月极端最低气温	-11.8℃
最热月极端最高气温	39.9°
年无霜期	256-278 天
年降雨量	829~2336mm
历年最大积雪深度	20cm
年主导风向	NNW(夏季为S)

2.4 水文

本项目的纳污水体为白沙河，为捞刀河的一级支流，河流流域内没有设置水文站，无实测径流资料，根据汨罗市中小河流治理项目建设管理办公室提供的数据：白沙河总流域面积 320 平方千米,其中汨罗市流域面积 75 平方千米。白沙河多年平均径流量为 22413 万 m³,其中汨罗市境内平均径流量为 5253 万 m³。

白沙河的水体功能为农业用水区，同时承担本区域洪水排泄功能。

2.5 生态环境

汨罗市属亚热带常绿阔叶林区，植物资源十分丰富。境内共有蕨类植物 15 科，25 种；裸子植物 7 科，13 种；被子植物 94 科，383 种。其中有培植的 48 科，253 种，有实用推广价值的达 180 余种。属国家保护的有水杉、银杏、杜仲等，主要用材树种有松、杉、樟、檫、楠竹等。

汨罗市已查明的野生动物有昆虫 65 科，168 种；鱼类 20 科，90 种；鸟类 28 科，50 种；哺乳类 16 科，29 种。还有大量的两栖类、爬行类动物。属国家保护动物的有

鲢鲤（穿山甲）、大鲵（娃娃鱼）、草（猴面鹰）、麂子、猪獾、上树狸、大灵猫等。主要经济鱼类有草、青、鲢、鳙、鲤等；主要爬行动物有鳖、乌龟、蟹等；主要家畜有牛、猪、羊等；主要家禽有鸡、鸭、鹅等。

根据现场调查走访，本项目规划区域内，植被以人工作物为主，主要草本植物以蔬菜水稻为主，主要树种有马尾松、杉木、湿地松、茶叶、油茶等，区内无天然林和原生自然植物群落，田间及田埂地带生长着与农业生态系统相互依托的少量次生自然物种，常见的有马齿苋、爬地草等。动物资源主要以人工养殖的家畜、家禽为主，主要家畜有牛、猪、羊、狗等，主要家禽有鸡、鸭、鹅等，主要经济鱼类有草、青、鲢、鲤等，由于该区属于城郊，人为活动频繁，开发活动较为强烈，野生动物尤其大型野生动物生存环境遭到破坏，因此野生动物的活动踪迹较少，主要野生动物都是一些常见的种类如：田鼠、竹鼠、蛇、蛙、黄鼠狼，以及一些鸟类有燕、喜鹊、八哥、画眉、布谷、猫头鹰等。园区规划区域范围内无列入国家重点保护名录的珍稀野生动植物分布。

2.6 区域环境功能

本项目所在地环境功能属性见表 2-2：

表 2-2 项目拟选址环境功能属性

序号	项目	功能属性及执行标准	
1	水环境功能区划	白沙江	二级支流，农业用水区，执行《地表水环境质量标准》（GB3838-2002）中的Ⅲ类水质标准
2	环境空气功能区划	二类区，执行《环境空气质量标准》（GB3095-2012）中的二级标准	
3	声环境功能区划	区域声环境执行《声环境质量标准》（GB3096-2008）中的 3 类标准	
4	是否是基本农田	否	
5	是否是森林公园	否	
6	是否是生态功能保护区	否	
7	是否水土流失重点防治区	否	
8	是否人口密集区	否	
9	是否重点文物保护单位	否	
10	是否三河、三湖、两控区	是（两控区）	
11	是否水库库区	否	
12	是否污水处理厂纳污集水范围	是	
13	是否属于生态敏感脆弱区	否	

2.7 区域总体规划概况

2.7.1 弼时产业园规划定位

根据《湖南汨罗循环经济产业园·长沙经济技术开发区汨罗（弼时）产业园总体规划》（2014~2030），弼时产业园的功能定位是长沙经开区的配套产业园区，飞地型生态产业园区，全国爱国主义教育基地，产业定位是重点发展先进制造、新材料、电子信息等三大产业。

2.7.2 弼时产业园基础设施现状及规划安排

1) 给水

弼时镇镇区有小型自来水厂一座，供水规模 5000t/d，具备供水 10000t/d 的能力，但产业园内暂时没有自来水管网覆盖，居民普遍开采地下水。

拟建的长沙经开区汨罗产业园给水厂位于汨罗市弼时镇大里塘北侧，项目总投资 7862.56 万元，供水范围为东至桃花路，西至白沙河，南至大里塘村良家组，规划面积约 19.17 km²。汨罗产业园供水厂建设分为两期，近期（2014-2020）新建 3.5 万 m³/d 的预处理和 2.5 万 m³/d 的常规处理+深度处理，用地面积 5.6m²；远期（2021-2030）扩建 1.0 万 m³/d 的常规处理+深度处理，占地面积 2.8m²；项目建设取水工程、引水工程（管线长 15.0km）、净水厂工程（供水能力 20000m³/d）和配水工程（主管长 47.78km、支管长 3.39km）。项目引水和配水管线内的水依靠重力自流，沿途无需设置泵站等装置。给水干管沿道路西、北侧敷设，布置成环状，给水管网供水压力要求最低不小于 0.28MPa。配水管网敷设到整个规划区，同时配水管网的敷设应结合城市道路建设进度进行修建。

2) 排水

根据弼时片区总体规划说明书和雨水工程规划图，本项目的雨水向北侧垫塘路排放，垫塘路收集的雨水自东向西流至坪上路后转向北，沿坪上路管道至莲花路以北排入地表水体。

根据弼时片区总体规划说明书和污水工程规划图，本项目的污水向北侧垫塘路排放，垫塘路收集的污水自东向西流至坪上路后转向北，沿坪上路管道至莲花路后转向西，沿莲花路向西穿过唐家桥路，大致沿元龙路至白沙河路转向北，在元龙路和丛木塘路之间进入规划的园区污水处理厂。

弼时镇规划建设污水处理厂，位于弼时镇白沙河路和丛木塘路交叉口白沙河东岸，沿镇区主要道路布置污水干管，经收集后污水进入污水处理厂，统一处理达到《城镇污水处理厂污染物排放标准》（GB18918-2002）一级 A 标准后，排入白沙河。

长沙经开区汨罗产业园污水处理厂，远期处理规模 5 万 t/d，近期建设规模为 2.5 万 t/d，污水处理厂总建设用地约为 75 亩，近期占地 42 亩。污水处理厂尾水需进行深度处理，达到满足道路浇洒、城市绿化、景观补水对中水水质标准后，部分中水回用，多余的水处理达到《城镇污水处理厂污染物排放标准》（GB18918—2002）一级标准中的 A 标准后排入白沙河。污水处理工艺“预处理+水解酸化池+改良型 AAO 生化池+二沉池+高密度沉淀池+转盘滤池+回用水池（兼二氧化氯消毒接触消毒池）+回用水泵房”工艺，污泥处理采用机械浓缩脱水工艺，汨罗高新技术产业开发区污水处理厂已建成，于 2020 年 8 月份正式运行，本项目建成后生活污水可排入园区污水处理厂进行处理，本项目生活污水经化粪池处理后达《污水综合排放标准》（GB8978-1996）中三级标准后经园区污水管道汇入汨罗高新技术产业开发区弼时片区园区污水处理厂，处理达到《城镇污水处理厂污染物排放标准》（GB18918-2002）一级 A 标准后排入白沙河。

目前园区在现有工程西北侧建设了一处集中式污水处理设施，采用 MBR+紫外光消毒工艺，出水可稳定达到《城镇污水处理厂污染物排放标准》（GB18918-2002）一级 A 标准，处理规模 200t/d，目前仍有较大余量，本工程施工期内，排水量很小，不会对其处理效率造成较大冲击。

3) 供电

汨罗规划将原有的 220KV 新市变电站进行扩容改建，主变容量 2X60MVA。规划原有 110KV 变电站扩容改建。汨罗变和窑州变 110kv 变电站分别扩容至 2×83MVA 和 2×60MVA。

弼时镇规划新建一座 110KV 变电站，占地面积约 5900 平方米，由李家煅牵线供电。

4) 生活垃圾处置

汨罗市规划新建新桥垃圾处理厂一处，进行垃圾无害化处理。选址建于新市东南，占地 8ha。

弼时镇规划在南部工业区组团，布置一座小型垃圾转运站，用地面积在 0.88 公顷。与周围建筑物间距大于 30m。垃圾统一收集后转运至汨罗新市垃圾处理厂填埋。

2.7.3 产业园规划环评及审批情况

汨罗高新技术产业开发区原名汨罗工业园，园区于 1994 年经湖南省人民政府批准设立；2012 年，经省政府批准更名为湖南汨罗循环经济产业园区；2015 年，园区实施调扩区，核准面积 9.1913km²，包括新市和弼时两个片区，面积分别为 6.3738km² 和 2.8175km²；原湖南省环保厅对调扩区规划环评出具了审查意见，同意扩增弼时片区，并对新市片区的整治、发展规划提出了环保要求。2018 年 1 月，园区经省政府批复设立高新技术产业开发区，再次更名为汨罗高新技术产业开发区。根据汨罗市和新市镇最新土规修订情况和园区开发现状，园区目前可供用地偏少，严重制约了产业经济发展，汨罗市人民政府向省发改委申请开展园区调扩区。2018 年 6 月，省发改委具函原则同意汨罗市人民政府组织汨罗高新技术产业开发区开展调区扩区前期工作。2018 年 9 月，汨罗高新技术产业开发区管理委员会委托湖南宏晟环保技术研究院有限公司承担汨罗高新技术产业开发区调区扩区总体规划的环境影响评价工作。2019 年 3 月 27 日，湖南省生态环境厅以《湖南省生态环境厅关于<汨罗高新技术产业开发区调区扩区总体规划环境影响报告书>审查意见的函》（湘环评函[2019]8 号）予以批复。审查意见针对汨罗高新技术开发区弼时片区提出的要求见下表。

表 2-2 湘环评函[2019]8

序号	湘环评 [2019]8 号（部分）
1	严格按照经核准的规划范围开展园区建设，进一步优化园区规划功能布局，处理好园区内部各功能组团及园区与周边农业、生活、配套服务等各功能组团间的关系，充分利用自然地形和绿化隔离带使各功能区隔离，减少相互干扰。
2	严格执行规划环评提出的产业准入条件，在规划区规划期内涉及产业结构调整事项时需充分考虑环评提出的制约因素和准入限制及禁止要求，结合正在开展的“三线一单”划定工作，进一步优化制定完善汨罗高新区环境准入负面清单。园区不得引进国家明令淘汰和禁止发展的高耗能、高物耗、污染重、不符合产业政策的建设项目，其中弼时片区按照原规划环评要求禁止引进排水涉重金属及持久性有机污染物的企业，禁止引进电镀、线路板制造等企业，严格限制引进排水量大的企业。园区管委会和地方环保行政部门应按照规划环评提出的行业、工艺和设备、规模、产品四项负面清单和后续“三线一单”提出的准入条件要求做好入园项目的招商把关，对入园项目严格执行环境影响评价制度、落实环保三同时监管要求。
3	完善园区排水基础设施建设和提质改造。园区排水实施雨污分流，污水分流。加快弼时镇污水处理厂及配套管网工程建设，厂网工程建成投运前，园区暂停引进外排工业废水的项目。
4	加强高新区大气污染防治措施，通过产业控制、清洁能源推广等减少气型污染物源头排放量，园区禁止新建燃煤企业，燃料应采用天然气、电能等清洁能源，并对现有企业进行能源结构清洁化改造。加强企业管理，对各企业有工艺废气产污节点，应配置废气收集与处理净化装置，做到达标排放；采取有效措施，减少工艺废气的无组织排放，入园企业各生产装置排放的废气须经处理达到相应的排放标准；合理优化布局，并在工业企业之间设置

	合理的间隔距离，避免不利影响。
5	加强固体废物的环境管理。做好工业固体废物和生活垃圾的分类收集、转运、综合利用和无害化处理，建立统一的固废收集、贮存、运输、综合利用和安全处置的管理体系。推行清洁生产，减少固体废物产生量；加强固体废物的资源化进程，提高综合利用率，规范固体废物处理措施，对工业企业产生固体废物特别是危险固废应按国家有关规定综合利用或妥善处置，严防二次污染。
6	加强园区环境风险预警、防控和应急体系建设。园区管理机构应建立专职的环境监督管理机构，建立环境风险防控工作长效机制，建立健全环境风险信息库和环境风险事故防范措施、应急预案，全面提升园区风险防控和事故应急处置能力，严防环境风险事故发生。
7	按园区开发规划统筹制定拆迁安置方案，妥善落实移民生产生活安置措施，防止移民再次安置和次生环境问题。具体项目建设应先期按环评要求完成环保拆迁后方可正式投产。
8	做好建设期的生态保护和水土保持工作。注意保护好周围农田、河流及自然景观，落实生态环境的保护、恢复和补偿，多土石方开挖、堆存及回填要求实施围挡、护坡等措施，裸露地及时恢复植被，防止水土流失。

2.8 弼时产业园已入园企业概况

根据弼时产业园规划环评报告的统计，截至 2014 年园区内主要已入园企业如下：

表 2-3 已入园企业概况(截至 2018 年统计)

序号	项目名称	建设内容及规模	现状
1	工业地产项目	项目总投资 6.6 亿元，占地 266 亩，规划建筑面积 30 万平方米，主要建设内容包括招商中心、标准厂房、创业中心、研发中心、商业及公寓	筹备建设中
2	乐普物流园项目	项目总投资 1.2 亿元，用地面积约 109 亩，主要建设汽车零部件物流基地。	筹备建设中
3	湖南优冠体育产业园	项目总投资 1.5 亿元，现有工程占地面积 70 亩，于 2016 年启动建设，2017 年 5 月竣工投产，本项目占地约 120 亩，为本项目建设内容。主要生产产品包括运动场地材料、人造草坪、塑胶跑道及幼教设备等的生产。	建成并通过验收，正常生产中
4	吉尔润科润滑油项目	项目总投资约 1.8 亿元，用地面积约 50 亩，主要建设 6 条润滑油灌装线、2 条润滑油生产线。	筹备建设中
5	美好置业装配式建筑生产项目	项目总投资约 10 亿元，占地面积约 139 亩，主要建设内容为生产预制件等装配式建筑材料	筹备建设中
6	ALC 新型材料建材生产项目	项目总投资 1.5 亿元，占地面积约 60 亩，拟建设年产 20 万 m ³ ALC 块材和年产 12 万 m ³ ALC 板材生产线	筹备建设中

三、环境质量现状

环境质量现状及主要环境问题（地表水、地下水、空气环境、声环境、生态环境等）

3.1 环境空气质量现状调查与评价

（1）汨罗市 2018 年环境空气质量现状

根据 2018 年汨罗市环境监测年报中汨罗市环境空气质量数据（如下表所示），汨罗市 SO₂、NO₂ 年平均质量浓度和 CO₉₅ 百分位数日平均质量浓度、O₃₉₀ 百分位数最大 8 小时平均质量浓度可达到《环境空气质量标准》（GB3095-2012）中二级标准。PM₁₀、PM_{2.5} 年平均质量浓度尚未达到《环境空气质量标准》（GB3095-2012）中二级标准。

表 3-1 2018 年区域空气质量现状评价表

所在区域	监测项目	年评价指标	现状浓度 (mg/m ³)	标准值 (mg/m ³)	超标倍数	是否达标
汨罗市	SO ₂	年平均质量浓度	0.008	0.06	0	达标
	NO ₂	年平均质量浓度	0.018	0.04	0	达标
	PM ₁₀	年平均质量浓度	0.065	0.07	0	达标
	PM _{2.5}	年平均质量浓度	0.036	0.035	0.028	不达标
	CO	95 百分位数日平均质量浓度	0.9	4	0	达标
	O ₃	90 百分位数最大 8 小时平均质量浓度	0.099	0.16	0	达标

由上表可知，汨罗市 PM_{2.5} 出现超标，PM_{2.5} 的超标倍数为 0.043，项目所在区域为环境空气质量不达标区。

根据《汨罗市环境保护局关于下达汨罗市 2018 年“蓝天保卫战”重点减排项目的通知》，汨罗市近期采取产业和能源结构调整措施、大气污染治理的措施等一系列措施，同时根据 2017 年和 2018 年环境空气质量现状对比可知，汨罗市环境空气质量正在逐步改善。

3.2 地表水环境现状调查与评价

本次水环境现状调查采用收集资料法，本环评收集了《优冠体育材料有限公司运动场材料及人造草坪生产项目竣工环境保护验收监测报告》中于 2017 年 8 月 10 日至 12 日白沙河的水质量监测数据。

1) 监测因子

pH、化学需氧量、BOD₅、氨氮、总磷、挥发酚、石油类。

2) 采样位置

表 3-2 引用地表水环境质量数据监测点的位置

序号	名称
----	----

W1	白沙河弼时污水处理厂排污口上游500m
W2	白沙河弼时污水处理厂排污口下游100m

3) 评价方法和标准

评价方法采用超标率和超标倍数法。

评价标准采用《地表水环境质量标准》GB3838-2002 中的III类水质标准。

4) 监测结果

表 3-6 地表水环境质量监测历史数据

监测	监测	监测结果				浓度 限值	是否 达标
位置	因子	2017-08-10	2017-08-11	2017-08-12	均值/范围		
白沙河弼时污水处理厂排口上游500m	PH	6.72	6.60	6.75	6.60-6.75	6~9	是
	化学需氧量	12	13	11	12	20	是
	五日生化需氧量	2.79	2.85	2.34	2.66	4	是
	氨氮	0.678	0.685	0.679	0.681	1.0	是
	总磷	0.17	0.16	0.16	0.16	0.2	是
	挥发酚	ND	ND	ND	ND	0.005	是
	石油类	ND	ND	ND	ND	0.05	是
白沙河弼时污水处理厂排口下游100m	PH	6.84	6.80	6.87	6.80-6.87	6~9	是
	化学需氧量	13	12	11	12	20	是
	五日生化需氧量	3.0	2.6	2.3	2.6	4	是
	氨氮	0.421	0.503	0.509	0.478	1.0	是
	总磷	0.17	0.14	0.15	0.15	0.2	是
	挥发酚	ND	ND	ND	ND	0.005	是
	石油类	ND	ND	ND	ND	0.05	是

根据历史监测数据可知，2017 年 8 月白沙河弼时污水处理厂排口上游 500m 及排口下游 100m 地表水中的各项监测因子均符合地表水执行《地表水环境质量标准》(GB 3838-2002)表 1 中 III 类水域标准标准，表明所在区域地表水环境质量良好。

3.3 环境噪声现状调查与评价

根据《环境影响评价技术导则—声环境》(HJ2.4-2009)中的要求，为了解项目区域声环境现状，本环评委托湖南昌旭环保科技有限公司对项目所在地厂界 1m 处东、南、西、北方向共布设 4 个监测点，于 2020 年 02 月 26-27 日进行了噪声监测。

(1) 监测点位：本项目东、南、西、北四个方向场界 1m 处。

(2) 监测因子：Leq(A)；

(3) 监测频次：昼间、夜间各一次；

(4) 评价标准：项目执行《声环境质量标准》GB3096-2008 中 3 类标准；

(5) 监测结果：监测结果见表 3-3。

表 3-3 噪声现状监测结果表 单位：dB (A)

监测点位	监测日期	Leq		标准值	达标情况
		昼	夜		
N1 东厂界外 1m 处	2020-02-26	57.6	46.5	昼 65	达标
	2020-02-27	58.4	46.6	夜 55	
N2 南厂界外 1m 处	2020-02-26	56.5	45.6	昼 65	
	2020-02-27	56.2	45.7	夜 55	
N3 西厂界外 1m 处	2020-02-26	56.8	45.6	昼 65	
	2020-02-27	56.3	46.2	夜 55	
N4 北厂界外 1m 处	2020-02-26	58.1	47.3	昼 65	
	2020-02-27	58.2	47.4	夜 55	

由监测数据结果可知，项目厂界四周噪声值可达到《声环境质量标准》（GB3096-2008）中的 3 类标准，声环境质量较好。

3.4 土壤环境质量现状

根据《环境影响评价技术导则 土壤环境（试行）》（HJ964-2018）中附录 A 表 A.1 项目类别表可知，本项目属于制造业、金属制品类（III类、其他类），所在区域周边主要是工业企业，敏感程度为不敏感区，项目建设面积为 20000m²（≤5hm²）属于小型规模，周边环境保护目标主要为 200m 范围内无小区、学校和医院等敏感目标，属于土壤环境不敏感区域，因此对照导则中表 4，项目可不开展土壤环境影响评价工作。

3.5 生态环境现状调查与评价

根据现场调查，总体地表植被保持良好，没受到明显的环境污染影响。

3.6 主要环境保护目标（列出名单及保护级别）

本项目位于湖南汨罗高新技术产业开发区弼时片区三角塘路北，根据现场踏勘，项目周边主要为农村环境。在深入了解项目厂址周围环境现状的基础上，结合项目特征，根据实际距离确定本项目环境敏感点分布情况具体见表 3-6。

表 3-6 项目主要环境敏感点

环境要素	环保目标	坐标及功能	规模	方位、距离	质量标准
大气环境	大里塘村居民点	居住 东经：113.155254	约200人	东侧、东北侧 500m	《环境空气质量标准》

年产 6000 台套旋挖钻机配件建设项目

		北纬：28.479783			(GB3095-2012) 二级标准
	大里塘村居民点	居住 东经：113.154675 北纬：28.477402	约100人	东南侧、 500-600m	
	大里塘村居民点	居住 东经：113.1554234 北纬：28.471256	约100人	西侧侧、 500-600m	
水环境	白沙河	农业用水区	二级支流， 年均流量小于 2m ³ /s	W、3.5km	《地表水环境质量标准》 (GB3838-2002) III类标准
声环境	项目周边其他企业办公楼	办公	/	周边邻近200m内	《声环境质量标准》3类标准

四、评价适用标准

环
境
质
量
标
准

(1) 环境空气质量评价: SO₂、NO₂、PM₁₀、PM_{2.5}、TSP 执行国家《环境空气质量标准》(GB3095-2012) 二级标准, 非甲烷总烃执行《大气污染物综合排放标准详解》标准要求。

表 4-1 环境空气质量执行标准 单位: mg/Nm³

序号	污染物项目	平均时间	浓度限值 (二级)	单位
1	二氧化硫 (SO ₂)	年平均	0.06	mg/m ³
		24 小时平均	0.15	
		1 小时平均	0.5	
2	二氧化氮 (NO ₂)	年平均	0.04	
		24 小时平均	0.08	
		1 小时平均	0.2	
3	颗粒物 (粒径小于等于 10μm)	年平均	0.07	
		24 小时平均	0.15	
4	颗粒物 (粒径小于等于 2.5μm)	年平均	0.035	
		24 小时平均	0.075	
5	总悬浮颗粒物 (TSP)	年平均	0.2	
		24 小时平均	0.3	
6	O ₃	8 小时平均	0.2	

(2) 地表水环境质量评价: 根据汨罗循环经济产业园区调区扩区环评报告, 白沙河为弼时产业园纳污水体, 查《湖南省主要地表水系水环境功能区划》(DB43 023-2005), 白沙河为捞刀河一级支流, 全长 46km, 水域功能为农业用水区, 执行《地表水环境质量标准》(GB3838-2002) 中 III 类标准。

表 4-2 《地表水环境质量标准》(GB3838-2002) 单位: mg/L

类别	pH	COD	BOD ₅	NH ₃ -N	SS	动植物油	石油类
III	6~9	≤20	≤4	≤1.0	≤30	≤0.05	≤0.05

(3) 声环境评价: 本项目所在区域内执行《声环境质量标准》(GB3096-2008) 中执行 3 类标准。

表 4-3 噪声环境评价标准 单位: dB(A)

标准	昼间等效声级	夜间等效声级
《声环境质量标准》(GB3096-2008) 中 3 类标准	65	55

污
染
物
排
放
标
准

(1) 大气环境：切割、焊接、打磨等工序产生的粉尘污染物执行《大气污染物综合排放标准》(GB16297-1996) 表 2 中的二级标准及无组织排放标准浓度限值

表4-4 大气污染物排放标准

标准	污染因子	浓度限值 (mg/m ³)	最高允许排放速率 (kg/h)	无组织排放浓度限值 (mg/m ³)
《大气污染物综合排放标准》(GB16297-1996)	颗粒物	120	3.5	1.0

(2) 废水：本项目生活污水经化粪池处理后达《污水综合排放标准》(GB8978-1996) 中三级标准后经园区污水管道汇入汨罗高新技术产业开发区弼时片区园区污水处理厂，处理达到《城镇污水处理厂污染物排放标准》(GB18918-2002) 一级 A 标准后排入白沙河。

表 4-5 《污水综合排放标准》(GB8978-1996) 中三级标准 单位：mg/L (除 pH 外)

污染物名称	pH	COD	BOD ₅	SS	氨氮	动植物油
(GB8978-1996) 中三级标准	6-9	500	300	400	25	100

表 4-6 《城镇污水处理厂污染物排放标准》(GB18918-2002) 一级 A 标准 单位：mg/L (除 pH 外)

污染物名称	pH	COD	BOD ₅	SS	氨氮	总磷	总氮	石油类
(GB18918-2002)	6~9	50	10	10	5	0.5	15	1

(3) 噪声：执行《工业企业厂界环境噪声排放标准》(GB12348-2008) 3 类标准。

表 4-7 噪声评价标准 单位：dB (A)

阶段	执行标准	噪声限值dB (A)	
		昼间	夜间

	营运期	《工业企业厂界环境噪声排放标准》 (GB12348-2008) 中的3类标准	65	55
	<p>(2) 固体废物：一般固废执行《一般工业固体废物贮存、处置场污染控制标准》(GB18599-2001) 及其 2013 年修改单要求；生活垃圾执行《生活垃圾填埋污染控制标准》(GB16889-2008)，危险废物执行《危险废物贮存污染控制标准》(GB18597-2001) (2013 年修改版)。</p>			

总量
控制
标准

废水建议总量控制指标：

本项目无生产废水产生，本项目主要为生活废水，目前处理后的废水由汨罗高新技术产业开发区弼时片区园区污水处理站处理，达到《城镇污水处理厂污染物排放标准》（GB18918-2002）一级 A 标准后排入白沙河。汨罗高新技术产业开发区污水处理厂已建成，于 2020 年 8 月份正式运行，本项目生活污水可排入园区污水处理厂进行处理，本项目生活污水经化粪池处理后达《污水综合排放标准》（GB8978-1996）中三级标准后经园区污水管道汇入汨罗高新技术产业开发区弼时片区园区污水处理厂，处理达到《城镇污水处理厂污染物排放标准》（GB18918-2002）一级 A 标准后排入白沙河；因此本项目废水无需设总量控制指标。

五、建设项目工程分析

5.1 工艺流程及产污环节

项目工艺流程及产污环节见下图 5.1-1。

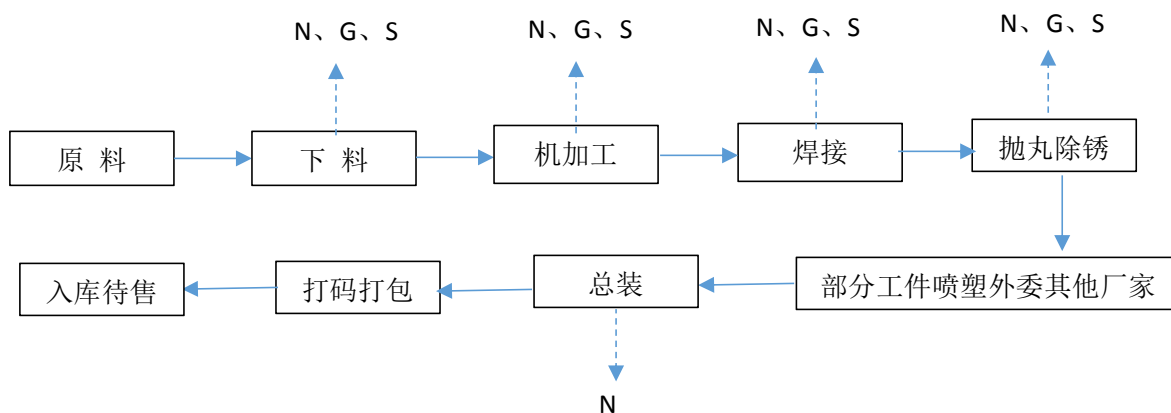

N: 噪声、G: 废气、S: 固废

图 5.1-1 项目运营工艺流程及产污环节示意图

生产工艺简要说明:

下料: 将原料切割, 且裁切成所需的大小以供进一步加工。该过程中主要产生噪声、废金属边角料及少量金属颗粒物。

机加工: 对焊接后工件使用专用数控加工中心, 镗钻铣一体式作业, 进行进一步机加工。该过程主要产生噪声、废金属边角料及少量金属颗粒物。

焊接: 将一定形状、数量或质量的材料按照要求焊接在一起, 项目焊接使用采用 MAG 混合气体焊接 (在氩气中加入少量的氧化性气体混合而成的一种混合气体保护焊)。该过程主要产生噪声和焊接烟尘。

抛丸除锈: 对装焊好钢梁构件采用抛丸除锈设备进行表面清洁处理。该过程主要产生金属颗粒物。

部分工件喷塑外委其他厂家: 半成品外委给其他厂家进行喷塑固化形成工件表面的涂层。

总装: 将机加工好的金属构件及电气元件组装好, 把零件和部件装配成总体成品。

打码、打包: 成品采用贴有激光打印钢码 LOGO 编号标识牌, 采用特殊胶垫及钢带打包, 打包后暂存待售。

项目运营期的产污情况一览表见表 5.1-2。

表 5.1-2 项目运营期污染物产生情况一览表

污染类别	污染源名称	产生工序	主要污染因子
废水	生活污水	员工如厕洗手	COD、NH ₃ -N、BOD、SS
废气	粉尘	切割、打磨、焊接	颗粒物
噪声	生产设备噪声	生产过程	机械噪声
固体废物	生活垃圾	办公生活过程	生活垃圾
	一般工业固体废物	生产过程	废边角料、不合格产品、一般性废包装材料
	危险废物	生产过程	废机油、含油废抹布及手套

5.2 施工期污染分析

施工期污染工序

项目用地由土地出让方平整后交付使用，施工期污染主要为基础结构施工及主体施工阶段使用各种施工机械设备产生的噪声，建筑运输材料在运输过程中产生的粉尘、施工废水、固废及施工人员产生的生活废水、少量生活垃圾等。

1、施工期废气

施工期的大气污染源主要来自基础施工、露天堆场和裸露场地的风力扬尘，建筑材料运输产生的动力道路扬尘。参考其他同类型工程现场的扬尘实地监测结果，TSP 产生系数为 0.05~0.10mg/m².s，根据本项目区域的土质特点，取 0.07mg/m².s，本项目净用地面积为 20000m²，日工作 10 小时，则项目施工场地扬尘的产生量约 83.1kg/d。

2、施工期废水

施工期的废水排放主要来自于建筑施工人员的生活污水和施工废水。

项目不设施工营地，也无工地食堂和工地宿舍，施工人员按最大高峰期按 50 人计，根据《建筑给水排水设计规范》（GB50015-2009）中无住厂职工生活用水量平均每天 50L/人计算，则日生活用水量为 2.5m³/d。生活污水的排放量按用水量的 80%计算，则生活污水的排放量为 2m³/d，主要污染因子为 COD_{Cr}、BOD₅ 和 SS 等。

施工废水采用《湖南省地方标准-用水定额》（DB43/T388-2014）表 27，公共事业及公共建筑用水定额表中“房屋工程建筑中的框架结构房屋施工用水”的用水定额 1600L/m²。本项目总建筑面积为 33270.01m²，则整个工程用水量约为 53232m³。施工用水大部分消耗掉，约 5%的施工用水用于机械设备及运输车辆的清洗，施工废

水产生量约为 2661.6m^3 ，施工期为 10 个月，则施工废水产生量为 $8.9\text{m}^3/\text{d}$ 。主要污染物为石油类和 SS，其浓度分别为 6mg/L 和 400mg/L 。施工作业废水经隔油沉淀池处理后回用场内洒水降尘。

3、施工期噪声

噪声主要来自基础施工、建筑主体施工、装修过程。建设期间产生的噪声具有阶段性、临时性和不固定性。根据本工程的特点，施工期间的主要噪声源如表 5-2 所示，主要建筑机械施工噪声源强见表 5-1

表 5.2-1 施工期主要噪声源

建设阶段	噪声源
基础施工	挖掘机、铲土机、卡车
建筑施工	搅拌机、振捣机、打桩机、电锯
路面施工	压路机、搅拌机
装修施工	电锯、切割机、空压机

表 5.2-2 建筑施工机械噪声声级

设备名称	推土机 挖掘机	压桩机 电焊机	电锯 切割机	搅拌机 振捣机	装载汽车	升降机 水泵	空压机
近场声级 dB(A)	90~96	85~95	100~105	90~95	80~90	80~85	85~90

施工中为了减轻对周围环境的影响，必须严格控制作业时间，夜间 22:00-早 6:00 及中午 12:00-14:00 禁止施工。项目四周采用临时彩钢板围挡维护，降低对周边声环境影响。

4、施工期固体废物

根据项目设计工程方案和建设方提供的资料，项目建设用地由土地出让方平整后交付，项目内基础施工土方填挖量基本平衡，无多余废弃土方。本项目施工过程中产生的建筑及装修垃圾，按每 100m^2 建筑面积 2t 计，项目建筑面积 20000m^2 ，则将产生建筑垃圾约 400t。此外，施工人员生活垃圾产生量若按每人每日 0.5kg 计，施工人员 50 人，施工期为 10 个月，则共产生生活垃圾 7.5t，统一运往城市生活垃圾处理中心处理。

5、生态影响

本项目施工期建设场内植被遭到破坏，土壤裸露，在降雨时可能造成水土流失，特别是暴雨径流时水土流失更明显，可能造成地表水中悬浮物的增加，应引起重视。根据初步施工设计方案，项目区域土地由土地出让方平整后交付使用，本项目不对外

弃土。不设置永久弃土场，场地内临时弃土场配套设置周边排水沟和挡泥板，表面铺设防雨布，做好防治水土流失措施。

5.3 营运期污染分析

5.3.1 废水

本项目营运期产生的水污染物主要为生活污水，车间地面采用人工清扫，不产生地面拖洗废水。

(1) 生活污水

项目产生废水主要为职工生活废水。项目排水实现采用雨污分流，雨水经收集后排入园区雨水收集管网。项目内生活废水主要为职工生活用水，项目职工 50 人均不在厂区食宿，根据《湖南省用水定额》（DB43/T-2014）中相关标准，不在厂住宿人员生活用水按 45L/人·天计，则本项目现有生活用水量为 675m³/a（4.5m³/d）。生活废水排放系数按 0.85 计，则生活污水外排量为 540t/a（1.8m³/d），类比一般生活污水浓度，其污水污染物浓度分别为 COD：350mg/L、BOD₅：200mg/L、SS：250mg/L、氨氮：30mg/L。

表 5.3-1 废水产生情况一览表

污染源	污染物名称	产生情况		排放情况	
		浓度（mg/L）	产生量（t/a）	浓度（mg/L）	排放量（t/a）
员工如厕洗手废水 540t/a	COD	350	0.189	60	0.0324
	BOD ₅	200	0.108	20	0.0108
	SS	250	0.135	20	0.0108
	NH ₃ -N	25	0.0135	8	0.00432

本项目主要为生活废水，目前处理后的废水由汨罗高新技术产业开发区弼时片区园区污水处理站处理，达到《城镇污水处理厂污染物排放标准》（GB18918-2002）一级 A 标准后排入白沙河。汨罗高新技术产业开发区污水处理厂已建成，于 2020 年 8 月份正式运行，本项目生活污水可排入园区污水处理厂进行处理，本项目生活污水经化粪池处理后达《污水综合排放标准》（GB8978-1996）中三级标准后经园区污水管道汇入汨罗高新技术产业开发区弼时片区园区污水处理厂，处理达到《城镇污水处理厂污染物排放标准》（GB18918-2002）一级 A 标准后排入白沙河。

5.3.2 废气

本项目运营过程中产生的大气污染物主要为机加工、焊接、抛丸除锈产生的粉尘。

(1) 粉尘

①机加工金属颗粒物

项目金属颗粒物主要为下料及镗、铣等机加工工序产生，项目采用等离子切割和火焰切割技术，切割位置的金属受热熔化，由于局部的高温作用部分金属离子直接以气态形式进入空气中，金属离子在空气中随即冷却形成颗粒物(主要含 Fe_2O_3 、 FeO_2 、 MnO_2 、 SiO_2 等)，故以颗粒物作为评价因子。

参考文献《激光气割烟尘分析及除尘系统》(王志刚，汪立新)，等离子切割废气产生源强为39.6g/h(颗粒物)，项目年工作300天，每天工作8小时，则等离子切割颗粒物年产生量为0.095t/a。根据《第一次全国污染源普查工业污染源产排污系数手册》中钢压延加工行业无组织排放主要污染物排放系数，火焰切割产生的烟尘无组织排放系数为0.1~0.6kg/t钢材，本项目按0.2kg/t钢材计，则火焰切割产生的颗粒物产生量为1.4t/a，项目等离子切割和火焰切割粉尘产生量合计1.495t/a。

等离子切割机上自带滤筒除尘设备对粉尘进行收集，设备侧面设有出风口，作业时切割台形成负压，粉尘通过侧面的管道被抽离切割台；火焰切割机要求企业三面设置阻挡板，安装侧吸风罩，形成半封闭式负压收集至滤筒除尘器处理。切割工序每天作业约8h，等离子切割机6台，单台风机风量为3000 m^3/h ，火焰切割机6台，风机风量为1500 m^3/h ，收集效率以90%计，除尘效率可达98%。可满足《大气污染物综合排放标准》（GB16297—1996）表 2 中规定的无组织排放监控浓度限值，对周边大气环境影响可控。

粉尘粒径是与粉尘活动性能相关的重要属性，空气动力学大约10 μm 的粉尘颗粒在短短数秒之内就会因重力作用沉降到地面，具有很大的沉降率。本项目钢材在下料过程中形成的金属粉尘比重较大，未被收集的粉尘基本都沉降到车间地面，未收集到的颗粒物基本不会逸散到车间外，散落在切割机四周的粉尘和除尘设施收集后的粉尘定期经人工收集后作一般固废处理。

表5.3-3 切割粉尘产排情况一览表

污染 工序	污染 物	排放形式		排风 量 m^3/h	产生 量 t/a	产生 速率 kg/h	产生 浓度 mg/m^3	削减 量 t/a	排放 量 t/a	排放 速率 kg/h	排放 浓度 mg/m^3
切割 工序	颗粒 物	无 组 织	经滤 筒除 尘器 处理	27000	1.3455	0.5607	20.763	1.278	0.0675	0.028	1.04
			未被 收集	/	0.1495	0.062	/	/	0.1495	0.062	/

②焊接烟尘

项目在生产过程中会产生一定量焊接烟尘，焊接烟尘是由金属及非金属物质在过热条件下产生的蒸汽经氧化和冷凝而形成的。根据《焊接车间环境污染及控制技术》、《焊接工作的劳动保护》中数据可知，本项目采用 MAG 混合气体焊接，焊接材料的发尘量参考氩弧焊及 CO₂ 焊发尘量，按 8g/kg 焊条，项目焊接材料年使用量 100t，则焊接烟尘产生量为 0.8t/a，企业焊接工序拟固定焊接工位，共 30 个工位，焊机工位上方配备集气罩及滤芯除尘器，焊接烟尘经上方吸风后，进入滤芯除尘器，净化后的尾气在车间内以无组织形式排放，该类装置过滤筒过滤精度约为 0.3 μm，被过滤掉的粉尘收集在积灰槽内，防治二次污染，收集效率按 85%计，处理效率按 95%计，处理后废气车间内无组织排放，则焊接烟尘无组织排放量为 0.154t/a，本项目年运行 300 天，每天运行 8 小时，则项目机加工过程焊接烟尘排放速率为 0.064kg/h，之后通过加强厂区内通风直接无组织排放，采取措施后满足《大气污染物综合排放标准》（GB16297-1996）中无组织排放要求。

③抛丸除锈粉尘

项目工件需进行抛丸处理，抛丸过程中有粉尘产生。本项目共 1 台抛丸除锈设备，为箱体式抛丸除锈机，其密封性较好且均自带袋式除尘器，抛丸过程产生的粉尘由风机吸送至袋式除尘器内经布袋过滤后，车间内无组织排放。参考含同类工艺项目及《大气环境影响评价实用技术》（王栋成）进行估算，本项目抛丸除锈产生量按项目金属原料用量的 0.4‰计，原材料钢材总用量约为 7000t/a，则抛丸机抛丸粉尘产生量为 2.8t/a，单台抛丸机自带除尘器设计风量约为 10000m³/h，收集率按 98%计，布袋除尘处理效率按 99%计，则抛丸粉尘无组织排放量为 0.084t/a，排放速率为 0.035kg/h，之后通过加强厂区内通风直接无组织排放，采取措施后满足《大气污染物综合排放标准》（GB16297-1996）中无组织排放要求。

表5.3-4 废气污染源强核算结果及相关参数一览表

装置/工序	污染源	污染物	污 染 产 生				治理措施		污染物排放			排放 时间 h	年排放 量 t/a
			核算方法	废气量 (m³/h)	浓度 (mg/m³)	产生量 (kg/h)	工艺	效率 (%)	废气排放 量(m³/h)	排放浓度 (mg/m³)	排放量 (kg/h)		
机加工	无组织	颗粒物	排污系数 /	/	/	0.62	经滤筒除尘器处理，厂房阻隔，金属大颗粒车间内自然沉降	收集效率 85%，处理效率 95%	/	/	0.09	2400	0.002
焊接	无组织	颗粒物	排污系数 /	/	/	0.333	移动式净化器收集净化，车间内无组织排放	收集效率 85%，处理效率 95%	/	/	0.064	2400	0.154
抛丸	无组织	颗粒物	估算 /	/	/	1.33	设备自带布袋除尘器收集处理，车间内无组织排放	收集效率 98%，处理效率 99%	/	/	0.035	2400	0.084

5.3.3 噪声

本项目噪声来源主要是下料机、切割机、机床等生产设备运转时产生的噪声，其噪声源强约 80~90dB(A)，项目噪声污染源一览表 5.3-5。

表 5.3-5 项目噪声污染源一览表

编号	声源	声源强度 dB(A)	产生位置	处理措施
1	CNC 卧式加工中心	90	机 加 工 车 间	厂房隔声、基础减振
2	数控火焰下料	90		厂房隔声、基础减振
3	数控车床	90		厂房隔声、基础减振
4	焊接机器人	80		厂房隔声、基础减振
5	数控卷板机	90		厂房隔声、基础减振
6	立式加工中心	85		厂房隔声、基础减振
7	抛丸机	85		厂房隔声、基础减振
8	气保焊机	85		厂房隔声、基础减振

5.3.4 固体废弃物

本项目固体废物包括生活垃圾、金属边角料、粉尘尘渣、废焊渣、废润滑油、废切削液及废含油抹布。

(1) 生活垃圾

本项目员工生活垃圾按每人每天 0.5kg 计，项目年生产 300 天，员工 50 人，则生活垃圾产生量为 7.5t/a，拟由环卫部门定期清运，统一处理。

一般工业固体废物：

(2) 金属边角料

项目生产过程中下料、切割等工序会产生一定量的边角废料，项目年用金属材料 7000t/a，根据建设方提供资料，生产过程中边角废料产生量约占原材料的 0.5%，则本项目边角废料年产生量为 35t/a，金属边角废料收集至一般固废暂存间后交由物资回收公司回收处理。

(3) 粉尘尘渣

项目抛丸机自带除尘器，抛丸粉尘经除尘器收集后产生尘渣，以及焊接收集处理产生的尘渣，主要为金属颗粒物及金属氧化物，根据分析计算，项目收集尘渣产生量约 5t/a，收集后外售综合利用。

(4) 废焊渣

根据《机加工行业环境影响评价中常见污染物源强估算及污染治理》，焊渣是在焊接过程中清理焊缝时产生的，焊渣量为焊丝使用量的 4%左右，焊接过程产生一些废焊丝，产生量约为焊丝用量的 2%，项目年使用焊丝量为 50t/a，则焊渣产生量为 2t/a，废焊丝产生量约为 1t/a，袋装收集至一般固废暂存间后交由物资回收公司回收处理。

危险废物：

（5）废润滑油

废润滑油：项目的机械设备在维修、保养润滑过程中会产生废润滑油，项目润滑油年用量为 0.3t，根据建设方提供资料，废润滑油的产生量按使用量的 20%计算，本项目废润滑油年产生量为 0.06t，根据《国家危险废物名录》，废润滑油属于危废（危险废物 HW08）900-249-08，废润滑油收集至危废暂存间暂存后交由有危废处理资质单位统一处理。

（6）废切削液

废切削液：车床等设备需使用切削液，切削液一次充装量约为 0.085t，每 2 个月更换一次，切削液年用量 0.51t/a，切削液在生产过程会有部分挥发，则废切削液产生量约为 0.153t/a，废切削液属于危废，为 HW09 油/水、烃/水混合物或乳化液，危废编号为 900-006-09，废切削液放置危废暂存间暂存，危废暂存间地面需硬化采取防渗措施，将废切削液储存在有排气孔的铁桶中，废切削液委托有处理资质的单位统一回收处理。

（7）含油废抹布及手套

项目机械设备维修过程中会产生润滑油（危险废物 HW08）跑冒滴漏的情况需要戴手套用抹布擦拭，根据建设方提供资料，则本项目废油抹布、含油废手套年产生量约为 0.01t，根据《国家危险废物名录》，废含油抹布属于危废，经集中收集至危废暂存间暂存后委托有危废处理资质的单位统一回收处理。

表5.3-6 本项目固体废物产生及处置情况表

序号	名称	分类	产生量 (t/a)	危废 类别	危废 代码	有害成分	危险 特性	处理处置方式
1	生活垃圾	生活垃圾	7.5	/	/	/	/	环卫部门统一清运
2	金属边角料	一般工业固废	35	/	/	/	/	分别收集后外售资源回收公司
3	粉尘尘渣	一般工业固废	5	/	/	/	/	

年产 6000 台套旋挖钻机配件建设项目

4	废焊渣	一般工业固废	3	/	/	/	/	
6	废润滑油	危险废物	0.06	HW08	900-249-08	机油	<u>T/I</u>	危废暂存间内暂存后，定期交由有资质单位统一安全处置
7	废切削液	危险废物	0.153	HW08	900-249-08		<u>T/I</u>	
11	含油废抹布及手套	危险废物	0.01	HW08	900-249-08		<u>T/I</u>	

六、项目主要污染物产生及预计排放情况

内容 类型	排放源 (编号)	污染物 名 称	处理前产生 浓度及产生 量(单位)	排放浓度及排放量(单位)
大 气 污 染 物	机加工	颗粒物	1.495t/a	0.216t/a
	焊接	颗粒物	0.8t/a	0.154t/a
	抛丸	颗粒物	2.8t/a	0.084t/a
水 污 染 物	生活污水	污水量	540m³/a	经化粪池处理后，经污水处理 站处理达标排放
		COD	350mg/L、0.189t/a	
		BOD ₅	200mg/L、0.108t/a	
		SS	250mg/L、0.135t/a	
		NH ₃ -N	25mg/L、0.0135t/a	
固 体 废 物	生活垃圾	办公住宿垃圾	7.5t/a	环卫部门统一清运
	一般工业固体 废物	金属边角料	35t/a	分别收集后外售资源回收公司
		金属颗粒	5t/a	
		焊渣	3t/a	
	危险废物	废润滑油	0.06t/a	暂存后送危险废物处置中心处 理
		废切削液	0.153t/a	
		含油废抹布及手 套	0.2t/a	
噪 声	本项目噪声主要来源于机械设备运行时产生的噪声，主要为下料机、剪板机、锯床等设备噪声，噪声声级在 70~95dB（A）。			
其 他	无			

主要生态影响(不够时可附另页)

本项目选址于湖南汨罗高新技术产业开发区弼时片区三角塘路北，目前为水塘及居民住宅，由土地出让方对项目地进行平整后交付使用。项目建设期间，土壤出现裸露，致使土体抗蚀能力降低，土壤侵蚀加剧，建议施工过程中加强管理，加强疏水导流，防止暴雨冲刷造成水土流失及影响当地水体；并应尽可能抓紧施工，缩短工期，以减轻施工期对生态环境的影响；同时尽早进行硬化地面。

七、环境影响分析

7.1 施工期环境影响分析及污染防治措施

1. 施工期大气影响分析

根据本工程施工特点，施工过程中产生的主要大气污染物是粉尘，其次是施工机械排放的少量燃油废气，主要发生在以下施工环节：推土机、挖掘机、铲土机、装载车等机械作业处；砂石料堆场在空气动力作用下起尘；汽车在运送土石方和砂石料过程中，由于振动和自然风力等因素引起的物料洒落起尘及道路二次扬尘；施工期建筑物内部装修阶段；卡车自动卸料时产生的粉尘污染以及水泥拆包粉尘。本项目施工期产生的大气污染物均属无组织排放，在时间及空间上均较零散，为了降低扬尘产生量，减少施工扬尘对周围环境敏感点的影响，保护城区大气环境，施工单位应按照相关施工扬尘治理规范的要求，对扬尘控制采取如下措施：

(1) 对施工工地、应采取设置围挡墙、防尘网等有效的防尘、抑尘措施，防止颗粒物逸散；工程区域外围实施钢板围挡，将项目区与周边区域隔离，

(2) 风速 4 级以上易产生扬尘时，应暂停开挖，以减少扬尘飞散；

(3) 工地运输车辆驶出工地前必须作除泥降尘处理，设置车辆清洗装置或洗车槽对所有出场地的车辆进行冲洗，保持上路行驶车辆的清洁，严禁泥土尘沙带出工地，清洗水经沉淀收集后回用；

(4) 运输建筑材料的车辆必须封盖严密，严禁撒落；沙土、水泥堆放场采取防扬尘飞扬、流失措施；建材堆放点要相对集中，临时废弃土石堆场及时清运；

(5) 施工场地干燥时适当喷水加湿，清理阶段，做到先洒水，后清扫；

(6) 由于道路和扬尘量与车辆的行驶速度有关，速度愈快，扬尘量愈大，因此，在施工场地对施工车辆必须实施限速行驶，选择对周围环境影响较小的运输路线，定时对运输线路进行清扫、冲洗、洒水作业，减少道路扬尘。

(7) 施工现场必须建立环境保护、环境卫生管理和检查制度，并应做好检查记录。施工机械和运输车辆作业期间产生的尾气，由于量不是很大，尾气排放点随设备移动呈不固定方式排放，在空气中经一定距离的自然扩散、稀释后， C_xH_y 、 CO 、 NO_x 对评价区域空气质量影响不大。

综上所述，项目施工期将会对项目所在地环境空气质量造成一定影响，但这些影响随着施工期的结束也会结束，因此，项目施工期不会造成项目所在地环境空气质量明显下降。

2.施工期水环境影响分析

施工期废水主要包括施工人员生活污水和施工废水。生活污水中污染物浓度为： COD_{cr} 450mg/L， BOD_5 200mg/L，SS 150mg/L， $\text{NH}_3\text{-N}$ 30mg/L。施工废水主要为机械设备及运输车辆的清洗废水主要污染物为石油类和 SS，其浓度分别为 6mg/L 和 400mg/L。

冲洗废水的排放特点是间歇式排放，废水量不稳定。但是，如果施工中节水措施不落实，用水无节制，水将会在施工现场随意流淌，而导致该部分废水排放量增大，势必对周围环境造成一定影响。

为减少项目施工污水对项目所在地水环境的影响，该项目在施工阶段应对其产生污水加以妥善处理，以减轻项目施工对水环境的影响。主要处理措施如下：

- ① 施工驻地的生活废水集中收集，制定有效的节水措施，降低生活及施工用水量，减少污水排放量及污水处理量。
- ② 施工污水经初步隔油、沉淀处理，尽可能循环利用或作为场地抑尘洒水用水。
- ③ 加强施工期废水管理，作好施工期废水的收集、处理、引流措施，严禁项目废水乱排。

经采取以上措施后，本项目施工期产生废水对区域水环境影响较小。

3.施工期声环境影响分析

由工程分析可知，本项目建设阶段各机械设备的动力噪声源声压级一般在 85dBA 以上(负载，距源 10 米处)。根据建筑项目的建设特点，建筑所使用得机械设备基本无隔声、隔振措施，即声源声级较高，声传播条件较好，对项目周边地区影响较大，场界噪声会超过《建筑施工场界环境噪声排放标准》（GB12523-2011）中排放限值（昼间 70dB(A)），因此，必须加强噪声污染防治措施。

主要治理措施：

- （1）施工工艺和设备尽量采用低污染的先进工艺和低噪声的先进设备。

(2) 禁止夜间(22:00~次日 6:00)和午间(12:00~14:30)施工。由于工艺需要、需要夜间施工、应向有关部门申请夜间施工许可证,避免在同一时间集中使用大量的动力机械设备。施工单位严格执行《建筑施工场界环境噪声排放标准》

(GB12523-2011)的要求,在施工过程中,尽量减少运行动力机械设备的数量,尽可能使动力机械设备均匀地使用。

施工车辆经过敏感目标时应减速慢行,严禁鸣笛。并应严格执行《建筑工程施工现场管理规定》,进行文明施工,建立健全现场噪声管理责任制,加强对施工人员的素质培养,尽量减少人为的大声喧哗,增强全体施工人员防噪声扰民的意识。

相对固定的施工机械,应力求选择有声屏障的地方安置,或采用隔声措施,围挡措施。注意机械保养,使机械保持最低声级水平;安排工人轮流进行机械操作,减少接触高噪声的时间;对在声源附近工作时间较长的工人,发放防声耳塞、头盔等,对工人进行自身保护。

施工单位应该加强与附近居民住户的沟通,施工时,应在建筑施工工地显著处悬挂建筑施工工地环保牌,注明工地环保负责人及工地现场电话号码,以便公众监督及沟通。

施工期应严格按照上述措施防止噪声扰民并尽量缩短工期,项目施工过程中厂界环境噪声可满足《建筑施工场界环境噪声排放标准》(GB12523-2011)中排放限值(昼间 70dB(A),夜间 55dB(A)),可有效减少噪声对周围居民的影响。

4.施工期固废影响分析

施工期产生的固体废弃物主要建筑垃圾以及施工活动中产生的固体废弃物和施工人员产生的生活垃圾。相对而言,施工期的固体废弃物对环境的污染是暂时性的,可采取一些临时性的措施加以保护。

施工过程产生的建筑及装修垃圾向市容环境卫生主管部门申请指定位置堆放或回填;包装箱和包装袋也可回收利用或销售给废品收购站,不会对环境造成影响。施工期产生的生活垃圾清运至城市生活垃圾处理中心卫生处置,对环境影响较小。

5.施工期生态影响分析

项目建设期区域内场地裸露,建议施工过程中加强管理,施工场地局部应及时进

行硬化处理，避免施工期因水土流失造成下水道堵塞和区域水环境污染。加强疏水导流，防止暴雨冲刷造成水土流失。应尽可能抓紧施工，缩短工期，以减轻施工期对生态环境的影响。基建完工后，及时硬化路面和恢复场区周边绿化。施工期结束后随着场地硬化，生态影响也相应地随之消失。

7.2 营运期环境影响分析及污染防治措施

7.2.1 水环境影响分析及污染防治措施

项目废水主要为员工生活污水，无生产废水产生。

根据《环境影响评价技术导则-地表水环境》（HJ2.3-2018）中 5.2 评价等级判定依据，建设项目地表水环境影响评价等级按照影响类型、排放方式、排放量或影响情况、受纳水体环境质量现状、水环境保护目标等因素综合考虑。项目污水产生量为 $1.8\text{m}^3/\text{d}$ 、 $540\text{m}^3/\text{a}$ （以 300 天计算），本项目主要为生活废水，目前处理后的废水由汨罗高新技术产业开发区弼时片区园区污水处理站处理，达到《城镇污水处理厂污染物排放标准》（GB18918-2002）一级 A 标准后排入白沙河。汨罗高新技术产业开发区污水处理厂已建成，于 2020 年 8 月份正式运行，本项目生活污水可排入园区污水处理厂进行处理，本项目生活污水经化粪池处理后达《污水综合排放标准》（GB8978-1996）中三级标准后经园区污水管道汇入汨罗高新技术产业开发区弼时片区园区污水处理厂，处理达到《城镇污水处理厂污染物排放标准》（GB18918-2002）一级 A 标准后排入白沙河；属于间接排放，按三级 B 评价。同时根据《环境影响评价技术导则-地表水环境》（HJ2.3-2018）中 7.1.2 规定三级 B 评价可不进行水环境影响预测。

据 8.1.2 规定三级 B 评价，本项目主要评价内容为：①水污染控制和水环境影响减缓措施有效性评价。②依托污水处理措施的环境可行性评价。

（1）生活污水：项目员工如厕洗手废水产生总量为 $540\text{t}/\text{a}$ （ $1.8\text{m}^3/\text{d}$ ），主要含 COD、 BOD_5 、 $\text{NH}_3\text{-N}$ 、SS。污染物浓度及产生量分别为：COD： $350\text{mg}/\text{L}$ 、 BOD_5 ： $200\text{mg}/\text{L}$ 、SS： $250\text{mg}/\text{L}$ 、氨氮： $30\text{mg}/\text{L}$ ，项目污水依托厂区内已建化粪池预处理后通过管道接入园区污水处理站处理，本项目主要为生活废水，目前处理后的废水由汨罗高新技术产业开发区弼时片区园区污水处理站处理，达到《城镇污水处理厂污染物排放标准》（GB18918-2002）一级 A 标准后排入白沙河。汨罗高新技术产业开发区污水处理厂已建成，于 2020 年 8 月份正式运行，本项目生活污水可排入园区污水处理厂进行处理，本项目生活污水经化粪池处理后达《污水综合排放标准》（GB8978-1996）中三级标准

后经园区污水管道汇入汨罗高新技术产业开发区弼时片区园区污水处理厂，处理达到《城镇污水处理厂污染物排放标准》（GB18918-2002）一级 A 标准后排入白沙河，因此本项目地表水环境影响可接受，对周边水环境影响较小。

本项目目前废水进入园区污水处理站处理可行性分析：

园区污水处理站于2017年5月开始建设，2017年7月开始运行，废水处理能力50吨/天，处理工艺：“格栅池+调节池+厌氧池+MBR膜+污泥池+清水池”；出水中污染物排放达到《城镇污水处理厂污染物排放标准》(GB18918-2002)一级A标准要求。根据岳阳市环保局下达的验收批复岳环评验【2018】3号及于2017年委托湖南品标华测检测技术服务有限公司的检测报告可知，园区污水处理站外排废水各污染物因子浓度均符合《城镇污水处理厂污染物排放标准》（GB18918-2002）一级A标准限制要求，本项目污水主要为生活污水，排放量为1.8t/d，仅占（弼时）产业园区污水处理站处理能力的3.6%，园区污水处理站余量充足，因此不会对污水处理站造成水量冲击，该废水的成分较为简单，出水水质能满足《城镇污水处理厂污染物排放标准》（GB18918-2002）一级A标准限制要求，经处理达标后排入白沙河，不会对白沙河水质产生明显污染影响，依托可行。

本项目后期废水进入汨罗高新技术产业开发区污水处理厂处理可行性分析：

汨罗高新技术产业开发区弼时片区污水处理厂于2016年开工建设，汨罗高新技术产业开发区弼时片区污水处理厂采用较为先进的污水处理工艺AAO，其设计规模为5万m³/d，前期日处理规模达到2.5万m³/d，工程污水处理工艺采用“粗格栅+细格栅+沉砂池+水解酸化池+AAO+二沉池”，深度处理采用“絮凝+沉淀+二氧化氯消毒”处理工艺，处理弼时镇生活污水及产业园工业污水。污水处理厂尾水进行深度处理并部分中水回用，未利用的尾水排入白沙河。目前污水处理厂尚未运营，于2020年8月运营。运营后本项目污水可接入汨罗高新技术产业开发区污水处理厂处理。项目生产过程中生活污水经化粪池处理，再经园区污水管网汇入汨罗高新技术产业开发区弼时片区污水处理厂进行处理，达到《城镇污水处理厂污染物排放标准》中一级A排放标准后排入白沙河。且根据现场踏勘，园区雨污管网均已建设完成，项目废水初步处理后经园区污水管网可以汇入园区污水处理厂进一步达标处理。因此，本项目污水纳入汨罗高新技术产业开发区弼时片区污水处理厂集中处理是可行可靠的。

7.2.2 大气环境的影响及污染防治措施

I、环境空气评价等级判定：

依据《环境影响评价技术导则-大气环境》（HJ2.2-2018）中 5.3 节工作等级的确定方法，结合项目工程分析结果，选择正常排放的主要污染物及排放参数，采用附录 A 推荐模型中的 AERSCREEN 模式计算项目污染源的最大环境影响，然后按评价工作分级判据进行分级。

（1） P_{\max} 及 $D_{10\%}$ 的确定

根据项目污染源初步调查结果，分别计算项目排放主要污染物的最大地面空气质量浓度占标率 P_i (第 i 个污染物，简称“最大浓度占标率”)，及第 i 个污染物的地面空气质量浓度达到标准值的 10% 时所对应的最远距离 $D_{10\%}$ ，依据《环境影响评价技术导则-大气环境》（HJ2.2-2018）中最大地面浓度占标率 P_i 定义如下：

$$P_i = \frac{C_i}{C_{0i}} * 100\%$$

P_i ——第 i 个污染物的最大地面空气质量浓度占标率，%

C_i ——采用估算模型计算出的第 i 个污染物的最大 1h 地面空气质量浓度， $\mu\text{g}/\text{m}^3$ ；

C_{0i} ——第 i 个污染物的环境空气质量标准， $\mu\text{g}/\text{m}^3$ ；

（2）评价等级判别表

评价等级按下表的分级判据进行划分。

表 7.2.2-2 评价等级判别表

评价工作等级	评价工作分级判据
一级	$P_{\max} \geq 10\%$
二级	$1\% \leq P_{\max} < 10\%$
三级	$P_{\max} < 1\%$

（3）污染物评价标准

本项目运营过程中产生的大气污染物主要为机加工、焊接、抛丸除锈工序产生的粉尘。采用附录 A 推荐模型中的 AERSCREEN 模式计算时所采用的污染物评价标准。

表 7.2.2-3 污染物评价标准

污染物名称	功能区	取值时间	标准值 ($\mu\text{g}/\text{m}^3$)	标准来源
TSP	二类限值	1h 均值	900	《环境空气质量标准》 (GB3095-2012) 二级标准

II、污染源参数

主要废气污染源排放参数见下表：

表 7.2.2-4 项目废气污染源排放参数一览表（矩形面源）

污染源名称	坐标		海拔高度	矩形面源			污染物	排放速率 (kg/h)
	X	Y		长度	宽度	有效高度		

年产 6000 台套旋挖钻机配件建设项目								
面源	113.1546 52	28.47402 9	89.5	75	60	8	TSP	0.189

III、项目参数

估算模式所用参数见表。

表 7.2.2-5 估算模型参数表

参数		取值
城市/农村选项	城市/农村	农村
	人口数(城市选项时)	/
最高环境温度/℃		39.7
最低环境温度/℃		-13.4
土地利用类型		农村
区域湿度条件		湿润气候
是否考虑地形	考虑地形	<input type="checkbox"/> 是 <input checked="" type="checkbox"/> 否
	地形数据分辨率/m	90
是否会考虑岸线熏烟	考虑岸线熏烟	<input type="checkbox"/> 是 <input checked="" type="checkbox"/> 否
	岸线距离/km	/
	岸线方向/℃	/

IV、评价工作等级

根据《环境影响评价技术导则大气环境》（HJ2.2-2018）附录 A 推荐模型中的 AERSCREEN 计算结果详见下表。

表 7.2.2-6 正常工况估算模式预测结果

污染源			Cmax (mg/m³)	Pmax (%)	最大落地浓度 距离 (m)	评价等级
面源	切割、打磨、焊接	TSP	0.05064	5.63	390	二级

V、预测结果分析

根据上述预测结果，项目 TSP 无组织排放最大占标率 P_{max}=5.63%（VOCs），根据《环境影响评价技术导则-大气环境》（HJ2.2-2018）中表 2 评价等级判别表可知，确定项目大气评价工作等级为二级评价（1%≤P_{max}<10%）。根据《环境影响评价技术导则-大气环境》（HJ2.2-2018）中 8.1 大气环境影响预测与评价，一般性要求，“二级评价项目不进行进一步预测与评价，只对污染物排放量进行核算”，因此本项目不进行进一步预测与评价。

总体而言，项目运营期废气经采取措施后均能达标排放，对周边环境空气质量贡献较小，对周边大气环境敏感影响是可控的。

VI、污染物排放量核算

(1) 无组织排放量核算

表 7.2.2-7 大气污染物无组织排放量核算表

序号	排放口 编号	产污环节	污染物	主要污染防治措施	国家或地方污染物排放标准		年排放量/ (t/a)
					标准名称	浓度限值/ ($\mu\text{g}/\text{m}^3$)	
1	厂界	机加工	颗粒物	排气扇通风	《大气污染物综合排放标准》 (GB16297-1996)中 限值要求	1.0	0.15
3		焊接				1.0	0.154
4		抛丸				1.0	0.084
无组织排放总计							
无组织排放总计				颗粒物		0.388t/a	

(3) 项目大气污染物年排放量核算

表 7.2.2-13 大气污染物年排放量核算表

序号	污染物	年排放量/(t/a)
1	颗粒物	0.388

VII、卫生防护距离

由表 7.2.2-10 可知, 企业无组织排放的大气污染物(TSP)排放预测浓度未超过环境质量浓度限值, 因此无需设置卫生防护距离。

7.2.3 对声环境的影响及污染防治措施

本项目噪声来源主要是下料机、切割机、机床等生产设备运转时产生的噪声, 其噪声源强约 80~90dB(A), 项目噪声污染源一览表 5.3-5。

表 5.3-5 项目噪声污染源一览表

编号	声源	声源强度 dB(A)	产生位置	处理措施
1	CNC 卧式加工中心	90	机 加 工 车 间	厂房隔声、基础减振
2	数控火焰下料	90		厂房隔声、基础减振
3	数控车床	90		厂房隔声、基础减振
4	焊接机器人	80		厂房隔声、基础减振
5	数控卷板机	90		厂房隔声、基础减振
6	立式加工中心	85		厂房隔声、基础减振
7	抛丸机	85		厂房隔声、基础减振
8	气保焊机	85		厂房隔声、基础减振

本项目噪声来源主要是下料机、剪板机、锯床等设备运转时产生的噪声, 生产车间噪声源强约 70~90dB(A), 均为连续性声源, 为减弱设备噪声对周围影响, 本工程采取的治理措施及降噪效果见表 7.2.3-1。

表 7.2.3-1 噪声源特征分析一览表

设备名称	噪声值 dB (A)	距厂界最近距离 (m)				治理措施	降噪效果
		E	W	S	N		

CNC 卧式加工中心	90	50	55	50	50	减震、隔声	15
数控火焰下料	90	40	65	45	55	减震、隔声	15
数控车床	90	60	45	35	65	减震、隔声	15
焊接机器人	80	35	70	45	55	减震、隔声	15
数控卷板机	90	50	55	50	50	减震、隔声	15
立式加工中心	85	40	65	45	55	减震、隔声	15
抛丸机	85	60	45	35	65	减震、隔声	15
气保焊机	85	35	70	45	55	减震、隔声	15

项目营运期噪声主要来源于生产加工设备产生的机械噪声，工程拟采用减振、隔声等降噪措施，降噪效果约15dB(A)。

本次噪声影响评价选用点声源的噪声预测模式，将注塑机、拌料机、破碎机等设备分别作为噪声点源，在隔声减振的措施与声源传播过程中，噪声受到吸收与经过距离衰减和空气吸收后，到达厂界受声点。

本次评价噪声预测模式如下：

①噪声在空气中的理论衰减公式为：

$$L_p = L_0 - 20 \lg \left(\frac{r}{r_0} \right)$$

式中：L_p——距声源 r(m)处的噪声值，dB(A)；

L₀——距声源 r₀(m)处声源值，dB(A)；

r₀——测定声源时距离，m；

r——衰减距离，m；

α——空气中衰减系数。

②噪声叠加计算模式

$$L = 10 \lg \left[\sum_{i=1}^n 10^{\frac{L_i}{10}} \right]$$

式中：L——噪声叠加后噪声值 dB(A)；

L_i——第 i 个噪声值，dB(A)；

若上式的几个噪声值均相同，可简化为：

$$L = L_p + 10 \lg N$$

式中：L——噪声叠加后噪声值 dB(A)；

L_p ——单个噪声值，dB(A)；

N——相同噪声值的个数。

本项目厂区内噪声源为生产设备产生的噪声，噪声在室外空间的传播，由于受到遮挡物的隔断，各种介质的吸收与反射，以及空气介质的吸收等物理作用而逐渐减弱。为了简化计算条件并能考虑到最不利因素，计算时只考虑噪声随距离的衰减。项目设备噪声值及其通过距离衰减到厂界处贡献值见表 7.2.3-2。

表 7.2.3-2 噪声源强治理后贡献值

噪声源	距离衰减后源强	厂界东	厂界西	厂界南	厂界北
CNC 卧式加工中心	75	41.02	40.19	41.02	41.02
数控火焰下料	75	42.95	38.74	41.93	40.19
数控车床	75	39.43	41.93	44.11	38.74
焊接机器人	65	34.11	28.09	31.93	30.19
数控卷板机	75	41.02	40.19	41.02	41.02
立式加工中心	70	37.95	33.74	36.93	35.19
抛丸机	70	34.43	36.93	39.11	33.74
气保焊机	70	39.11	33.09	36.93	35.19
预测值		48.66	47.37	49.36	47.26
标准限值	昼间	65	65	65	65
	夜间	55	55	55	55
达标情况		昼间达标	昼间达标	昼间达标	昼间达标

根据以上预测模式和减振隔声的降噪效果计算，项目各类生产设备在满负荷生产情况下噪声在厂界四周均能达到《工业企业厂界环境噪声排放标准》（GB12348-2008）3 类标准要求，且周边敏感点处噪声值均达标，不会对周边敏感目标造成影响，为充分减轻项目营运对周边敏感点的影响，本环评建议在项目营运期采取下列声环境措施：

（1）各生产设备在生产运转时还必须定期对其进行检查，保证设备正常运转，且置于室内。混合机等设备均采用独立基础，并加装减震垫等；风机设减振垫，进、出口处采用软连接。

（2）建立设备定期维护，保养的管理制度，以防止设备故障形成的非正常生产噪声，同时确保环保措施发挥最佳有效的功能；加强职工环保意识教育，提倡文明生产，防止人为噪声；

(3) 尽可能地安排在昼间进行生产，若夜间必须生产应控制晚上 10:00 至早上 6:00 生产时间，特别应停止混合加工生产，同时减少夜间交通运输活动。

(4) 严格操作规程，合理设置装卸区域，同时要求进出汽车限速，禁止鸣笛以降低装卸料噪声及机动车的交通噪声的影响。

(5) 加强对操作工人的个人防护，配备耳塞、耳罩、头盔等个人防护用具，避免高噪声对操作工人身体健康造成危害。

综上，经预测及采取以上污染防治措施后，本项目噪声对周边环境影响较小。

7.2.4 固体废物影响分析及污染防治措施

(1) 项目固体废物主要为生活垃圾、一般工业固体废物、危险废物。

表 7.2.4-1 项目固废产生处置情况一览表

序号	名称	分类	产生量 (t/a)	危废 类别	危废 代码	有害成分	危险 特性	处理处置方式	达标情况
1	生活垃圾	生活垃圾	7.5	/	/	/	/	环卫部门统一清运	无害化 处置， 达到环 保要求
2	金属边角料	一般工业固废	35	/	/	/	/	分别收集后外售资源回收公司	
3	粉尘尘渣	一般工业固废	5	/	/	/	/		
4	废焊渣	一般工业固废	3	/	/	/	/		
6	废润滑油	危险废物	0.06	HW08	900-249-08	机油	<u>T/I</u>	危废暂存间内	
7	废切削液	危险废物	0.153	HW08	900-249-08		<u>T/I</u>	暂存后，定期交	
8	含油废抹布及手套	危险废物	0.01	HW08	900-249-08	机油	<u>T/I</u>	由有资质单位 统一安全处置	

*C—腐蚀性；T—毒性；I—易燃性；R—反应性；In—感染性

③本项目拟在厂房东南侧设置危险固废暂存区，本项目危废暂存间约 5m²。项目产生的危险废物分类收集和贮存（在危险废物暂存间内划分相应的贮存区域），危险废物均尽分类装入相应的贮存容器内，在危险废物暂存间内的贮存过程中尽量避免堆码现象。项目产生的危险废物经收集后，定期由有资质单位回收处理。对于危险废物的转运和运输，需严格按照《危险废物转移联单管理办法》（国家环保总局，总局令第 5 号）执行，做好记录，避免危险废物在贮存和转运过程中产生二次污染。

结合《建设项目危险废物环境影响评价指南》（环境保护部公告[2017]43 号）、《危险废物贮存污染控制标准》（GB18597-2001）和《危险废物转移管理办法》中的相关规定，对危险废物的收集、暂存和运输按国家标准有如下要求：

①危险废物的收集包装

a.有符合要求的包装容器、收集人员的个人防护设备。

b.危险废物的收集容器应在醒目位置贴有危险废物标签，在收集场所醒目的地方设置危险废物警告标识。

c.危险废物标签应标明以下信息：主要化学成分或危险废物名称、数量、物理形态、危险类别、安全措施以及危险废物产生单位名称、地址、联系人及电话。

②危险废物的暂存要求

危险废物堆放场所应满足 GB18597-2001《危险废物贮存污染控制标准》及其 2013 年修改单中的有关规定：

a.按 GB15562.2《环境保护图形标识—固体废物贮存（处置）场》设置警示标志。

b.必须有耐腐蚀的硬化地面和基础防渗层，地面无裂隙；设施底部必须高于地下水最高水位。

c.必须满足防风、防雨、防晒防渗漏的“四防”要求。

d.要有隔离设施或其它防护栅栏。

e.应配备通讯设备、照明设施、安全防护服装，并设报警装置和应急防护设施。

③危险废物的运输要求

危险废物的运输应采取危险废物转移“五联单”制度，保证运输安全，防止非法转移和非法处置，保证危险废物的安全监控，防止危险废物污染事故发生。

危险废物在转运过程中须严格执行《危险废物转移管理办法》，危险废物产生单位在转移危险废物前，须按照国家有关规定报批危险废物转移计划；经批准后，产生单位应当向移出地环境保护行政主管部门申请领取联单。产生单位应当在危险废物转移前三日内报告移出地环境保护行政主管部门，并同时将预期到达时间报告接受地环境保护行政主管部门。

表 7.2.4-2 建设项目危险废物贮存场所（设施）基本情况样表

贮存场所名称	危险废物名称	危险废物类别	危险废物代码	占地面积	贮存方式	贮存能力	贮存周期
危废暂存间	废润滑油	HW12	900-252-12	5m ²	桶装	20m ³	一季度

	废切削液	HW12	900-252-12		桶装		
	含油废抹布及手套	HW08	900-249-08		袋装		

综上所述，本项目营运期产生的固体废物均能够得到安全处置，体废物处理处置符合国家《固体废物污染环境防治法》规定的原则，符合《一般工业固体废物贮存、处置场污染控制标准》（GB18599-2001）和《危险废物贮存污染控制标准》（GB18597-2001）规定，采取上述措施后，本工程固体废物可得到妥善的处理，对周围环境造成的影响很小。

7.2.5. 土壤环境影响分析及污染防治措施

根据《环境影响评价技术导则 土壤环境（试行）》（HJ964-2018）中附录 A 表 A.1 项目类别表可知，本项目属于制造业、金属制品类（III类、其他类），属污染型，项目所在区域周边主要是工业企业，敏感程度为不敏感区，项目建设面积为 20000m²（≤5hm²）属于小型规模，周边环境保护目标主要为 200m 范围内无小区、学校和医院等敏感目标，属于土壤环境不敏感区域，因此对照导则中表 4，项目可不开展土壤环境影响评价工作。

本项目对土壤可能产生影响的途径主要为固体废物和污水的处置过程未采取土壤保护措施或保护措施不当，会有部分污染物随着进入土壤。

本项目固体废物种类较多，生产过程会产生部分危险废物。厂区设有一般固废暂存间和危险废物暂存间，固废暂存间均采用混凝土硬化，一般固废暂存间严格遵照《一般工业固体废物贮存、处置场污染控制标准》（GB18599-2001）（2013 修订）要求及相关建筑设计规范，危险废物暂存间严格遵照《危险固废贮存污染控制标准（GB18597-2001）》（2013 修订）要求，采用成熟的技术从严设计施工。

根据实际情况，按照渗漏风险的轻重分别设防，分为重点防渗区、一般防渗区、简单防渗区，其中生产车间地面、固废贮存区、仓库、污水管线、污水处理系统等防渗系数达到 $1 \times 10^{-11} \sim 1 \times 10^{-13} \text{ cm/s}$ ，卫生间、办公区等区域综合防渗系数达到 $1 \times 10^{-10} \text{ cm/s}$ 。可有效降低固体废物对土壤的污染影响。

本项目不产生生产废水，生活废水经厂区污水处理系统处理后排入产业园污水处理站，经深度处理后排入白沙河。通过完善生活污水的收集系统，并对污水收集管网、处理系统等采用相应的防渗措施，降低污水泄露造成的土壤污染风险。

项目各污染物经对应环保措施处理后均能得到妥善处置，废水、固废进入土壤环

境中，外排废气主要为 TSP，且排污量较少，不会对项目周边土壤造成明显不利影响。

本项目设有完善的污水、雨水收集系统，生产车间、废水收集管道、污水处理系统均采取严格的防渗措施，在落实好厂区防渗工作的前提下，项目生产过程对厂区及周边土壤影响较小。

7.3 环境风险分析及防范措施

环境风险评价的目的是根据国家环境保护部环发[2012]77 号“关于进一步加强环境影响评价管理防范环境风险的通知”文件精神，按照《建设项目环境风险评价技术导则》（HJ/T169-2018）要求，本企业应编制突发环境事件应急预案，对建设项目建设和运行期间发生的可预测突发性事件或事故，引起有毒有害、易燃易爆等物质泄漏或突发事件产生的新的有毒有害物质，所造成对安全与环境的影响和损害程度进行评估，进而提出可行的防范、应急与减缓措施。

（1）评价目的和重点

评价的重点是树立引起厂界外人群的伤害、环境质量的恶化及对生态环境系统影响的预测和防护，风险防范意识是企业安全生产的前提和保障，本评价将对本项目物料储运及生产等过程中可能发生的潜在危险进行分析，以找出主要危险环节、认识危险程度，从而针对性的采取预防和应急措施，尽可能将风险可能性和危程度降至最低。

（2）源项分析与风险分析

①物质风险分析

以《建设项目环境风险评价技术导则》（HJ/T169-2018）为指导，对本项目进行环境风险识别：本项目切削液、润滑油属于易燃物，遇火源可能引发火灾事故。

表 7.4-1 危险化学品一览表

名称	危险性类别	年用量	最大储存量	封装形式
切削液	易燃	0.5t	0.1t	瓶装
润滑油		0.3t	0.1t	桶装

根据《危险化学品重大危险源辨识》（GB18218-2018），本项目构成环境风险的化学物质总储存量小于临界量，因此不构成重大危险源，项目所使用原辅材料不构成重大危险源。

（2）环境敏感目标调查

项目环境敏感目标见表 3-6。

（3）风险潜势初判

根据建设项目环境风险评价技术导则附录 B.1 和 B.2，切削液、润滑油危险类别、储存量、储存临界量参考附录 B.2。

表 7.4-2 本项目突发环境时间风险物质贮存量及临界量

物质名称	CAS 号	重大危险源判别依据		
		最大存在量 (t)	临界量 (t)	qi/Qi
切削液	/	0.1t	2500	0.00004
润滑油	/	0.1t	2500	0.00004
合计				0.00008

将上表所列数值代入上述辨别式 (1)：由于 $q_1/Q_1 + q_2/Q_2 + \dots + q_n/Q_n = 0.00008 < 1$ 。由于 Q 值 < 1 ，风险潜势为 I。

(4) 评价等级

根据《建设项目环境风险评价技术导则》(HT/J169-2018)，风险评价等级判定见表 7-13。

表 7.4-3 评价工作等级划分

环境风险潜势	IV、IV+	III	II	I
评价工作等级	一	二	三	简单分析 a
a 是相对于详细评价工作内容而言，在描述危险物质、环境影响途径、环境危害后果、风险防范措施等方面给出定性的说明				

本项目的环境风险评价工作等级为简单分析。

(5) 环境风险识别

环境风险有：

①项目营运期用到油切削液、润滑油泄漏到环境中，油类物质如果随雨水管网泄露至外环境，可能会污染地表水环境、土壤环境；

②本项目切削液、润滑油遇明火易燃，故本项目最大可信事故为遇明火导致切削液、润滑油燃烧造成的火灾风险。

(6) 环境风险分析

①泄漏事故影响分析

本项目若管理操作不当或意外事故，有可能因为切削液、润滑油桶盛装的容器由于腐蚀穿孔或设备缺陷、破损而泄漏，这不仅会对周围环境产生较大的污染影响，甚至还要危及人身的安全。此外，储存、装卸过程可能造成的原料泄漏，从而造成地表水体污染。

②火灾事故影响分析

切削液、润滑油燃烧，一旦发生火灾事故，有毒有害气体可通过热辐射、烟雾及冲击波等形式扩散至空气中，泄漏液体渗透到土壤中，会造成财产损失和人员伤亡，以及水环境、土壤环境的污染。

(7) 环境风险防范措施及应急要求

①火灾风险防范措施

a、火患往往起于细微之处，要格外注意用电的安全，合理布置电源电线的使用。不要同时使用大功率电器，也不要把所有电器设备的插头都插在一个接线板上，避免线路老化，短路发生火灾。

b、易燃物品贮存区禁止明火进入，严禁吸烟。

c、生产厂房、易燃物品贮存区须确保全面通风、配备相应品种和数量的消防器材，预留必要的安全间距，远离火种和热源，防止阳光直射。车间工作人员及相关责任人均应熟悉其放置地点，用法，而且要经常检查，消防通道保持畅通。

d、应加强消防设施及消防教育建设，对重要场所需要重点防范，制定严格的操作规范，避免火灾等事故发生。

e、确保安全出口和疏散通道畅通无阻。

f、加强电气防火安全管理，消除火灾隐患，不得超负荷用电，不得擅自拉接临时电线。

g、对于电器的使用，应当养成随手断电、随手关灯的好习惯。

h、定期对操作人员进行安全生产与安全知识培训，并制定严格的安全操作规程，切实加强生产过程中的温度控制，保证劳动安全，防止意外事故的发生。应加强消防设施及消防教育建设，对厂区等重要场所需要重点防范，制定严格的操作规范，避免火灾等事故发生。

i、火灾发生时，先把总电源关掉，按响警铃以警示车间内其他人员，同时联络消防队，利用灭火器尽量灭火，如果无效，应该马上离开现场到安全地点集合，在离开时要确保所有人都已经离开车间，再把门窗关上。

j、为了减轻万一发生火灾事故造成的损失，工厂还应该制定火灾应急预案，并报上级主管部门批准，并定期演练。

②泄露防范措施

a、运营期除定期检查切削液、润滑油等液体是否发生泄露外，还应对车间地面进行水泥硬化，并作防渗处理，特别是截流沟和地坑。应按照有关消防规范储存，并配备必要的消防设施。

b、危废暂存间应按规范设置，防止泄露的危废污染地表水体。同时，应强化管理，采用合格的容器储存废液，并及时交有资质的单位处置。

③建立事故救援应急机制

为保证企业及人民生命财产的安全，在发生事故时，能够迅速有序的开展救援工作，尽最大努力减少事故的危害和损失，根据《企业事业单位突发环境事件应急预案备案管理办法（试行）》，公司需成立一负责人为总指挥，分管生产负责人为副指挥的事故应急救援队伍，指挥部下设立办公室、工程抢修救援组、医疗救护组、后勤保障组。制定《突发环境事故应急救援预案》和实施细则，组织专业队伍学习和演练，提高队伍实战能力，防患于未然，以便应急救援工作的顺利开展。同时该厂必须将本单位危险源及有关安全措施、应急措施报告地方政府的安全生产监督管理部门和有关部门，以便政府及有关部门能够及时掌握有关情况，一旦发生事故，政府及其有关部门可以调动有关方面的力量进行救援，以减少事故损失。

（8）分析结论

综上，在采取相应管理及防治措施后，切削液漏造成环境污染的风险在可以接受的范围之内。

表 7.4-4 建设项目环境风险简单分析内容

建设项目名称	年产 6000 台套旋挖钻机配件建设项目				
建设地点	（湖南）省	（汨罗）市	（/）区	（/）县	（/）镇
地理坐标	经度	东经： 113.154652	纬度	北纬：28.474029	
主要危险物质及分布	主要危险物质为切削液、润滑油、危险废物，储存于原料仓库				
环境影响途径及危害后果	如不做好防范措施，泄漏对地表水、土壤、地下水的环境影响				
风险防范要求	①加强职工的环保教育，提高安全防范风险的意识；				

- ②危废暂存间应按规范设置，防止泄露的危废污染地表水体。同时，应强化管理，采用合格的容器储存废液，并及时交有资质的单位处置；
③切削液、润滑油、危险废物需放置在有防措施的托盘上。
④建立夜间值班巡查制度；

填表说明：根据《建设项目环境风险评价技术导则》（HJ169-2018），项目涉及的风险物质种类少，环境风险潜势 I，评价工作等级为简单分析，项目环境风险主要为切削液、润滑油、危险废物漏风险。企业应该认真做好各项风险防范措施，完善管理制度，储运过程应该严格操作，杜绝风险事故。严格履行风险应急预案，一旦发生突发事故，企业除了根据内部制定和履行最快最有效的应急预案外，应立即报当地环保部门。在上级环保部门到达之后，要从大局考虑，服从环保部门的领导，共同协商统一部署，将环境风险事故降低到最小。

综上所述，本项目运行过程中存在发生事故的风险，鉴于项目无重大危险源，故只要加强管理，建立健全相应的防范应急措施，在设计、管理及运行中认真落实拟采取的安全措施和安全对策后，上述风险事故隐患可降至最低，风险防范措施可行，风险水平可以接受，环评要求建设单位严格按照环境风险评价要求加强风险防范措施。

7.4 项目建设可行性分析

7.4.1 与国家产业政策的符合性分析

本项目为年产 6000 台套旋挖钻机配件建设项目，不属于《产业结构调整指导目录（2019 年本）》文件中规定的限制类和淘汰类生产项目，属于允许类生产项目。因此本项目符合国家产业政策，具有较好的社会效益、经济效益和发展前景。

表 7.4-5 与《湖南省污染防治攻坚战三年行动计划（2018-2020 年）》及文件中湖南省“蓝天保卫战”实施方案（2018-2020 年）相符性分析

《湖南省污染防治攻坚战三年行动计划（2018-2020 年）》 及湖南省“蓝天保卫战”实施方案（2018-2020 年）		本项目	是否 符合
（一）推进转型升级，加快形成绿色发展方式			
1、促进产业结构调整	以供给侧结构性改革为主线，腾退化解旧动能，积极培育高质量发展新动能。以钢铁、有色、化工、造纸、建材等行业为重点，科学制定行业发展规划，坚决淘汰落后工艺和产能。围绕实施创新引领开放崛起战略，促进传统产业转型升级，加快发展高新技术产业和战略性新兴产业，构建绿色产业体系。	项目无落后工艺和产能。项目符合国家产业政策	是
2、优化产业空间布局	坚持改造提升和退出搬迁并重，有序推进城市建成区内重污染企业退出。2019 年底前，按照洞庭湖区造纸企业引导退出实施方案要求完成制浆造纸产能退出。2020 年底前，地级城市和县城建成区内重污染企业基本完成搬迁改造，现有危险废物经营企业全部分类入园。	本项目不属于重污染企业	是
3、推进“散乱污”企业整治。	清理规范各类产业园区，积极推进工业企业进入合规批设的省级及以上产业园区集聚发展。深入开展“散乱污”企业整治专项行动，按照	本项目位于湖南汨罗高新技术产业开发区弼时片区内，不属于“散乱污”企业	是

	“淘汰一批、整治一批、搬迁一批”的原则，到 2020 年，基本完成“散乱污”企业及集群综合整治。		
4、优化调整能源结构。	强化能源消费总量和强度“双控”考核，2020 年单位 GDP 能耗较 2015 年下降 16%。加快推进“气化湖南”工程和特高压直流输电工程建设，减少原煤消耗。县级以上城市建成区、城中村和城郊结合部燃煤锅炉完成清洁能源替代。	本项目能源使用电能，属于清洁能源	是
5、推动交通运输结构调整。	大力发展多式联运，推进公路运输逐步转向铁路、水路和航空运输	本项目原料运输和产品输出路途短，项目所在地公路运输发达，可满足原料运输和产品输出	是
(二) 加大污染治理力度			
6、严控污染物排放增量	加大工业、生活、农业等重点领域减排力度，强化主要污染物减排。组织实施一批重点减排工程项目，到 2020 年，确保完成“十三五”总量减排目标。实施环境影响评价主要污染物总量前置审核，新、改、扩建项目主要污染物实行减量替代。实施排污许可制度，到 2020 年，完成覆盖所有固定污染源的排污许可证核发，实现“一证式”管理。	本项目使用清洁能源，实施排污许可制度	是
7、全面推进工业 VOCs 综合治理。	严格环境准入，严禁新建石化、有机化工、包装印刷、工业涂装等高 VOCs 排放建设项目。强化源头管控，2018 年交通运输设备制造、汽车制造、工程机械制造和家具制造行业全面实施油性漆改水性漆，减少 VOCs 产生量。强化末端治理，加快推进有机化工、工业涂装、包装印刷、沥青搅拌等行业企业 VOCs 治理，确保达标排放；	本项目不涉及石化、有机化工、包装印刷、工业涂装等高 VOCs 排放	是

7.4.2 项目与“三线一单”相符性分析

1) 生态红线

根据《汨罗市生态保护红线划定方案》，汨罗市重点保护的生态空间主要包括：禁止开发区、重点生态功能区、生态敏感区、生态脆弱区、生物多样性保护优先区等。根据汨罗市生态保护红线分布图可知，本项目不在汨罗市生态保护红线范围内。项目建设符合《汨罗市生态保护红线划定方案》的要求。

2) 环境质量底线

根据《汨罗高新技术产业开发区调区扩区总体规划环境影响报告书》，汨罗高新技术产业开发区弼时片区主要污染物的排放总量管控要求见下表。

表 7.4-6 园区污染物排放总量管控要求

污染物		总量限制要求 (t/a)
废气	SO ₂	1.39

	NO _x	20.87
	烟（粉）尘	128.98
	挥发性有机物	12.94
废水	COD	143.92
	氨氮	28.78

根据建设项目污染物排放情况和区域污染物总量控制要求，确定本项目污染物排放总量控制因子为烟（粉）尘、VOCs、COD、NH₃-N、锡及其化合物，COD、NH₃-N 为生活污水，不纳入总量控制，建议总量控制指标见下表。

表 7.4-7 建设项目建议总量控制指标 单位：t/a

污染物		建议总量控制指标（t/a）
废气	烟（粉）尘	0.454
	挥发性有机物	0
废水	COD	0.027
	氨氮	0.0043

综上，本项目污染物排放量符合园区主要污染物的排放总量管控要求。

3) 资源利用上限

根据《汨罗高新技术产业开发区调区扩区总体规划环境影响报告书》，要求新进园区企业能源必须是电能或天然气等清洁能源，禁止开采地下水。

本项目能源为电能，生活、生产用水均由园区给水工程供应。项目建设符合园区资源利用要求。

4) 环境准入负面清单

根据《汨罗高新技术产业开发区调区扩区总体规划环境影响报告书》，国家级长沙经济技术开发区汨罗产业园环境准入负面清单见下表。

表 7.4-8 国家级长沙经济技术开发区汨罗产业园环境准入负面清单 单位：t/a

类别	行业	依据
禁止类	除先进制造产业、电子信息产业、新材料以及其余轻污染的行业	产业定位
	水耗、能耗高的行业	清洁生产要求
限制类	外排废水中含有持久性有机污染物、重金属的行业	环境风险大
	废水排放大的行业	白沙河环境容量偏少

本项目符合汨罗高新技术产业开发区弼时片区的产业定位；水耗、能耗符合园区资源利用要求；不外排工业废水。对照上表，本项目不属于园区环境准入负面清单。

7.4.3 与《长江经济带生态环境保护规范》的相符性分析

根据《长江经济带生态环境保护规划》(环规划 2017) 88 号)中严守生态保护红线”内容，要将生态保护红线作为空间规划编制的重要基础，相关规划要符合生态保护红线空间管控要求;根据优化沿江企业和码头布局内容:立足当地资源环境承载能力，优化产业布局 and 模，严格禁止污染型产业、企业向中上游地区转移，切实防止环境风险聚集。禁止在长江干流自然保护区、风景名胜区、四大家鱼”产卵场等管控重点区域新建工业类和污染类项目，现有高风险企业实施限期治理。除武汉、岳阳、九江、安庆、舟山 5 个千万吨级石化产业基地外，其他域市原则上不再新布局石化项目。本项目不属于石化项目，位于湖南汨罗高新技术产业开发区弼时片区符合生态保护红线空间管控要求;符合《长江经济带生态环境保护规划》内容。

7.4.3 与《湖南省长江经济带发展负面清单实施细则》的相符性分析

《湖南省长江经济带发展负面清单实施细则》		是否符合
1	第三条禁止建设不符合全国和省级港口布局规划以及港口总体规划的码头项目.对不符合港口总体规划的新建、改建和扩建的码头工程(含舢装码头工程)及其同时建设的配套设施、防波堤、锚地、护岸等工程投资主管部门不得审批或核准。码头工程建设项目需要使用港口岸线的，项目单位应当按照国省港口岸线使用的管理规定办理港口岸线使用手续。未取得岸线使用批准文件或者岸线使用意见的，不得开工建设。禁止建设不符合《长江干线过江通道布局规划》的过长江通道项目。	是
2	第四条、禁止在自然保护区核心区、缓冲区的岸线和河段范围内投资建设以下项目 (一)高尔夫球场开发、房地产开发、索道建设、会所建设等项目 (二)光伏发电、风力发电、火力发电建设项目(三)社会资金进行商业性探矿勘查,以及不属于国家紧缺矿种资源的基础地质调查和矿产远景调查等公益性工作的设施建设; (四)野生动物驯养繁殖、展览基地建设项目 (五)污染环境、破坏自然资源或自然景观的建设设施; 六)对自然保护区主要保护对象产生重大影响、改变自然生态系统完整性、原真性、破坏自然景观的设施 (七)其他不符合自然保护区主体功能定位和国家禁止的设施。	是
3	第五条机场、铁路、公路、水利、航运、围堰等公益性基础设施的选址选线应多方案优化比选，尽量避让相关自然保护区、野生动物迁徙洄游通道;无法避让的，应当采取修建野生动物通道、过鱼设施等措施，消除或者减少对野生动物的不利影响。	是
4	第六条禁止违反风景名胜区规划，在风景名胜区内设立各类开发区和在核心景区内建设宾馆、招待所、培训中心、疗养院以及与风景名胜资源保护无关的其他建筑物;已经建设的，应当按照风景名胜区规划，逐步迁出。	是
5	第七条饮用水水源一级保护区内禁止新建、改建、扩建与供水设施和保护水源无关的建设项目;禁止向水域排放污水，已设置的排污口必须拆除;不得设	是

	置与供水需要无关的码头，禁止停靠船舶;禁止堆置和存放工业废渣、城市垃圾、粪便和其它废弃物;禁止设置油库;禁止使用含磷洗涤剂、化肥、农药;禁止建设养殖场、禁止网箱养殖、旅游等可能污染饮用水水体的投资建设项目	
6	第八条饮用水水源二级保护区内禁止新建、改建、扩建向水体排放污染物的投资建设项目。原有排污口依法拆除或关闭。禁止设立装卸垃圾、粪便、油类和有毒物品的码头	是
7	第九条禁止在水产种质资源保护区内新建排污口、从事围湖造田造地等投资建设项目。	是
8	第十条禁止在国家湿地公园范围内开(围)垦湿地、挖沙、采矿等，《中华人民共和国防洪法》规定的紧急防汛期采取的紧急措施除外	是
9	第十一条禁止在国家湿地公园范围内从事房地产、度假村、高尔夫球场、风力发电、光伏发电等任何不符合主体功能定位的投资建设项目	是
10	第十二条《长江岸线保护和开发利用总体规划》划定的岸线保护区(以下简称“岸线保护区”)应根据保护目标有针对性地进行管理，严格按照相关法律法规的规定，规划期内禁止建设可能影响保护目标实现的建设项目。按照相关规划在岸线保护区内必须实施的防洪护岸、河道治理、供水航道整治、国家重要基础设施等事关公共安全及公众利益的建设项目，须经充分论证并严格按照法律法规要求履行相关许可程序	是
11	第十三条禁止在岸线保护区内投资建设除保障防洪安全、河势稳定、供水安全以及保护生态环境、已建重要枢纽工程以外的项目。禁止在岸线保留区内投资建设除保障防洪安全、河势稳定、供水安全、航道稳定以及保护生态环境以外的项目。	是
12	第十四条禁止在《全国重要江河湖泊水功能区划》划定的河段保护区、保留区内投资建设不利于水资源及自然生态保护的项目	是
13	第十五条禁止在生态保护红线和永久基本农田范围内投资建设除国家重大战略资源勘查项目、生态保护修复和环境治理项目、重大基础设施项目、军事国防项目以及农牧民基本生产生活等必要的民生项目以外的项目	是
14	第十六条国家能源、交通、水利、军事设施等重点建设项目，以及省级高速公路、连接深度贫困地区直接为该地区服务的省级公路和深度贫困地区、集中连片特困地区、国家扶贫开发工作重点县省级以下基础设施、易地扶贫搬迁民生发展等建设项目，选址确实无法避开永久基本农田的，涉及农用地转用或征收土地的，必须经国务院批准第十七条生态保护红线原则上按禁止开发区域的要求进行管理。严禁不符合主体功能定位的各类开发活动，严禁任意改变用途。因国家重大基础设施、重大民生保障项目建设等需要调整的，依法按有关程序报批。因国家重大战略资源勘查需要，在不影响主体功能定位的前提下，经依法批准后予以安排勘查项目	是
15	第十八条禁止在长江干支流(长江干流湖南段、湘江沅江干流及洞庭湖)岸线 1 公里范围(指长江干支流岸线边界向陆域纵深 1 公里，边界指水利部门河道管理范围边界内新建、扩建化工园区和化工项目。禁止在《中国开发区审核公告目录》公布的园区或省人民政府批准设立的园区外新建、扩建钢铁、石化、化工、焦化、建材、有色等高污染项	是
16	第十九条禁止新建、扩建不符合国家石化、现代煤化工等产业布局规划的项目	是
17	第二十条新建乙烯、对二甲苯(PX)、二苯基甲烷二异氰酸酯(MDI)等石化项目由省人民政府投资主管部门按照国家批准的石化产业规划布局方案核准。未列入国家批准的相关规划的新建乙烯、对二甲苯(PX)、二苯基甲烷二异氰酸酯(MDI)项目，禁止建设	是
18	第二十一条新建煤制烯烃、煤制对二甲苯(PX)等煤化工项目，依法依规按程序核准。新建年产超过 100 万吨的煤制甲醇项目，由省人民政府投资主管部	是

	门依法核准。其余项目禁止建设	
19	第二十二条禁止新建、扩建法律法规和相关政策明令禁止的落后产能项目；对不符合要求的落后产能项目，依法依规退出。	是
20	第二十三条对最新版《产业结构调整指导目录》中限制类的新建项目，禁止投资；对淘汰类项目，禁止投资。国家级重点生态功能区，要严格执行国家重点生态功能区产业准入负面清单	是
21	第二十四条禁止新建、扩建不符合国家产能置换要求的严重过剩产能行业（钢铁、水泥、电解铝、平板玻璃、船舶等行业）的项目	是
22	第二十五条各级各部门不得以任何名义、任何方式办理产能严重过剩行业新增产能项目的建设审批手续，对确有必要新增产能的，必须严格执行产能置换实施办法，实施减量或等量置换，依法依规办理有关手续	是
23	第二十六条高污染项目应严格按照环境保护综合名录等有关要求执行	是

7.4.5 项目选址合理性分析

本项目位于湖南汨罗高新技术产业开发区弼时片区三角塘路北。

1、与法规的符合性分析

本项目位于湖南汨罗高新技术产业开发区弼时片区三角塘路北，不涉及基本农田、基本草原、生态脆弱区、地质风险区、人文社会景观等敏感区域，符合国家现行各项法律法规的要求。

2、园区规划的符合性

(1)与《汨罗高新技术产业开发区弼时片区产业园总体规划(2014-2030)符合性分析

根据《汨罗高新技术产业开发区弼时片区产业园总体规划(2014-2030)》，弼时产业园的功能定位是长沙经开区的配套产业园区，飞地型生态产业园区，全国爱国主义教育基地，产业定位是重点发展先进制造、新材料、电子信息等三大产业。本项目产品为塔吊标准节制造，符合园区的产业定位。本项目拟建场址规划用地性质为三类工业用地，用地性质符合规划。本项目不属于弼时片区禁止引入的行业，排放的废水仅为生活污水，不涉及重金属与持久性有机物，本项目的建设 with 园区规划环评批复不冲突。

(2)与《汨罗高新技术产业开发区调区扩区总体规划环境影响评价报告书的审查意见》符合性分析

根据湖南省生态环境厅关于《汨罗高新技术产业开发区调区扩区总体规划环境影响评价报告书的审查意见》（湘环评函[2019]8 号），第三条中第二项“弼时片区按照原规划环评要求禁止引进排水涉重金属及持久性有机物的企业，禁止引进电镀、线路板制造等企业，严格限制引进排水量大的企业；第三条中第三项。“加快弼时镇污水处理厂及配套管工程建设，厂网工程建成投运前，园区暂停引进外排工业废水的项目”；

本项目不属于园区准入条件禁止及限制类企业，且本项目无生产废水产生排放，生活污水经园区 200 吨天贺能一体化处理设备处理后外排，且产生量较少，不属于严格限制的排水量大的企业，故本项目与《汨罗高新技术产业开发区调区扩区总体规划环境影响评价报告书的审查意见》是相符的。

3、与环境功能区划分的相容性

根据规划，汨罗（弼时）产业园属于工业区，属于大气环境质量 2 类区，地表水环境质量 III 类水体，声环境 3 类功能区。切割、焊接、打磨等工序产生的粉尘污染物，经过采取有效治理措施后排放可满足《大气污染物综合排放标准》（GB16297-1996）表 2 中的无组织排放浓度限值要求。本项目产生的生活废水经过自行预处理后输送至园区污水处理站均可满足《城镇污水处理厂污染物排放标准》（GB18918-2002）一级 A 标准。本项目使用的生产设备大多位于车间内部，通过减震、隔声等措施可以实现场界声环境质量满足 3 类功能区要求。因此本项目的选址与所在地的环境功能区划分相容。

4、本项目的负外部性影响

本项目生产过程存在负外部性影响，主要体现在排放废气、废水，产生工业生产噪声和工业生产固体废物，需要消耗环境容量或牺牲环境质量来抵消其负外部性。本项目所在区域不属于国家规定的各类环境敏感区，与敏感区的距离也足够远。项目规模有限用地局限在已有工业企业内，本项目的负外部性可以利用附近区域的环境生态资源就地抵消，因此不会造成重大资源经济和社会文化的损失。

综上所述，本项目选址是合理的。

7.4.6 项目总平面布置合理性分析

项目位于湖南汨罗高新技术产业开发区弼时片区三角塘路北，占地面积 20000m²，本项目厂区由西至东建设 1#栋厂房用于原料及货物堆场、2#栋厂房生产区钢结构厂房、综合大楼，东西向布置，大门在厂房南侧，2#栋厂房生产区钢结构厂房（厂房由北至南依次为下料、抛丸、焊接、总装），2#栋厂房东南角为一般固废暂存间及危废暂存间，厂区东南角为生活配套建筑；项目布局本着“方便、安全、畅通、配套”的原则布置，力求分区明确，布局合理，使用方便，物流便捷，功能配套，远离居民点，生产区与办公区相互隔开，相互之间不影响，降低生产区噪声、废气对办公区员工的不良影响，在满足生产工艺、安全防火、卫生采光等要求前提下，适当划分厂区，各区既有明确分区，又保持一定联系，将废气、废水、噪音等污染源影响限制在局部，并

在局部合理解决。在总平面布置上，将办公楼等辅助配套工程靠近东部布置，可尽量减小本项目生产运营对东侧环保目标的影响，项目车间外及围墙边均设置有绿化带，对废气、噪声均有一定程度的削减吸收作用。

综上所述，本项目总平面布置较为合理。

7.5 项目环境保护投资估算

本项目总投资 6600 万元，环保方面的投资约为 85 万，环保投资占工程总投资的 1.28%。工程环保投资估算详见下表。

表 7.5-1 环境保护专项投资估算表

工程阶段	项目	防治措施	投资估算(万元)	备注
运营期	废水	厂区雨污分流、化粪池、隔油池，通过管道接入园区污水处理站处理	12	达到《城镇污水处理厂污染物排放标准》（GB18918-2002）一级 A 标准
	抛丸粉尘	抛丸布袋除尘设备（生产设备自带）	5	《大气污染物综合排放标准》（GB16297-1996）表 2 中的二级标准及无组织排放标准浓度限值
	焊接粉尘	焊接烟尘净化设备	15	
	噪声治理	设置减震垫、墙体隔音等降噪措施	25	达到《工业企业厂界环境噪声排放标准》（GB12348-2008）中 3 类标准要求
	一般固废	依托园区生活垃圾站，新建一般固废暂存间（5m ² ）收集暂存	4	达到《一般工业固体废物贮存、处置场污染控制标准》（GB18599-2001）及其 2013 年修改单要求；《生活垃圾填埋污染控制标准》（GB16889-2008）的要求
	危险废物	新建危废暂存间（5m ² ）收集暂存	4	达到《危险废物贮存污染控制标准》（GB18597-2001）（2013 年修改版）
	风险防范	灭火器、消防栓	8	/
	其他	绿化	12	/
合计			85	/

7.6 环境保护竣工验收

本项目建成后应严格按照“三同时”制度进行环境管理，完工后建设单位自行组织项目竣工环境保护验收，并向审批该项目环评的环保主管部门申请备案，验收内容满足污染物防控的要求。

本项目环境保护竣工验收内容见表 7.6-1。

表 7.6-1 环保竣工验收一览表

类别	污染源	监测位置	治理措施	监测项目	验收标准及要求
----	-----	------	------	------	---------

类别	污染源	监测位置	治理措施	监测项目	验收标准及要求
废水	生活污水	排水口	厂区雨污分流、化粪池，通过管道接入园区污水处理站处理	COD、BOD ₅ 、NH ₃ -N、SS	达到《城镇污水处理厂污染物排放标准》（GB18918-2002）一级A标准
废气	粉尘	厂界	等离子切割机产生的粉尘经滤筒除尘器收集处理；火焰切割机设置集气罩，采用侧吸方式，粉尘经滤筒除尘器处理后排放、焊接烟尘净化设备、抛丸布袋除尘设备（生产设备自带）	颗粒物	《大气污染物综合排放标准》（GB16297-1996）表 2 中的无组织排放浓度限值要求
噪声	项目生产设备	厂界外1m	选用低噪声高效设备、减振、距离衰减、建筑隔声。	等效连续A声级	执行《工业企业厂界环境噪声排放标准》（GB12348-2008）中3类标准
固体废物	一般工业固废	金属边角料	收集至一般固废暂存间定期交由物资回收部门回收处理	/	执行《一般工业固体废物贮存、处置场污染控制标准》（GB18599-2001）及其修改单综合利用（包括外售），满足环评提出的相应要求和措施
		粉尘尘渣			
		废焊渣			
	生活垃圾	由当地环卫系统清运		/	执行《生活垃圾填埋污染控制标准》（GB16899-2008）的标准要求
危险废物	1、 分类收集、收集的危险废物分类转入相应容器或包装袋内，在危废暂存库分区堆放，并粘贴危险废物标签，做好相应的记录； 2、 新建危废暂存间，其总面积为5m ² ，对危险废物暂存间地面及库房四周截流沟增加防腐防渗措施，其防渗层按照《危险废物贮存污染控制标准》（GB18597-2001）的要求建设； 3、 危险废物委托资质的单位处理		/	按《危险废物贮存污染控制标准》（GB18597-2001）要求设置临时贮存点和配备贮存容器；检查统计表（详细记录）及危废转移五联单记录，实现厂区危险废物100%交由有资质的单位进行处理，落实项目外委的危险废物处置单位，以及环评报告提出的其他要求	

7.7 环境监测计划

为切实做好废气的达标排放及污染物排放总量控制，及时了解和掌握建设项目营运期主要污染物的排放情况，建设项目应定期委托有资质的环境监测单位对本项目建设后主要污染源排放进行监测，建议的环境监测计划见下表。

表 7.7-1 无组织废气监测方案

监测点位	监测指标	监测频次	执行排放标准

厂界	颗粒物	一年一次	GB31572-2015、 GB37822-2019
----	-----	------	-------------------------------

表 7.7-3 环境质量监测计划

监测点位	监测指标	监测频次	执行排放标准
厂界无组织排放(下风向 5km 范围内 1~2 个点位)	颗粒物	一年一次	《环境影响评价技术导 则 大气环境》 HJ2.2--2018 中附录 D

应委托当地有资质的单位或环境监测站检测。

7.8 排污口规范化

根据国家环保总局《关于开展排污口规范化整治试点工作的意见》、《关于加快排污口规范化整治试点工作的通知》，企业所有排放口（包括水、气、声、渣）必须按照“便于采集样品、便于计量监测、便于日常现场监督检查”的原则和规范化要求，排污口要立标管理，设立国家标准规定的标志牌，根据排污口污染物的排放特点，设置提示性或警告性环境保护图形标志牌，一般污染源设置提示性标志牌，毒性污染物设置警告性环境保护图形标志牌；绘制企业排污口分布图，同时对污水排放口安装流量计，对治理设施安装运行监控装置、排污口的规范化要符合有关要求。

（1）废水排放口

本项目厂区的排水体制必须实施“清污分流、雨污分流”制，本项目设雨水排放口一个。

（2）固定噪声源

按规定对固定噪声源进行治理，在固定噪声源处应按《环境保护图形标志》（GB15562.2-1995）要求设置环境保护图形标志牌。

（3）固体废物储存场

对危险废物贮存建造专用的贮存设施，并在固体废物贮存（处置）场所醒目处设置标志牌，定期送有资质处理的单位集中处置。一般工业固体废物和生活垃圾应设置专用堆放场地。

（4）设置标志牌要求

对企业废水处理、车间废气处理装置的排口分别设置平面固定式提示标志牌或树立式固定式提示标志牌，平面固定式标志牌为 0.48cm×0.3cm 的长方形冷轧钢板，树立式提示标志牌为 0.42cm×0.42cm 的正方形冷轧钢板，提示牌的背景和立柱为绿色，图案、边框、支架和辅助标志的文字为白色，文字字型为黑体，标志牌辅助标志内容包括排污单位名称、标志牌名称、排污口编号和主要污染物名称，并交付当地环保部门注明。

表 7.8-1 环境保护图形符号一览表

序号	提示图形符号	警告图形符号	名称	功能
1			废水排放口	表示废水向外环境排放
2			废气排放口	表示废气向大气环境排放
3			一般固体废物	表示一般固体废物贮存、处置场
4			噪声排放源	表示噪声向外环境排放
5	/		危险废物	表示危险废物贮存、处置场

八、建设项目拟采取的防治措施及预期治理效果

环境因子	排放源 (编号)		污染物名称	防治措施与工艺	预期治理效果
水环境	生活污水		COD、 BOD ₅ 、SS、 NH ₃ -N	厂区雨污分流、化粪池，通过管道接入园区污水处理站处理	执行达到《城镇污水处理厂污染物排放标准》 (GB18918-2002) 一级 A 标准
大气环境	机加工		颗粒物	等离子切割机产生的粉尘经设备自带滤筒除尘器收集处理； 火焰切割机设置集气罩，采用侧吸方式，粉尘经滤筒除尘器处理后排放	《大气污染物综合排放标准》 (GB16297-1996) 表 2 中的 无组织排放浓度限值要求
	焊接			集气罩滤筒除尘设备	
	抛丸			抛丸布袋除尘设备(生产设备自带)	
声环境	生产车间		设备噪声	隔声、消声、减振	达到《工业企业厂界环境噪声排放标准》 (GB12348-2008) 中 3 类标准
固体废物	员工生活		生活垃圾	由环卫部门统一清运	执行《生活垃圾填埋污染控制标准》(GB16899-2008) 的标准要求
	生产车间	一般工业固废	金属边角料	收集至一般固废暂存间定期交由物资回收部门回收处理	执行《一般工业固体废物贮存、处置场污染控制标准》 (GB18599-2001) 及其修改单) 中要求
			粉尘尘渣		
			废焊渣		
		危险废物	废润滑油	收集至危废暂存间定期交由物资回收部门回收处理	执行《危险废物贮存污染控制标准》(GB18597-2001) (2013 年修改版) 中要求
			废切削液		
			废含油抹布		

环境因子	排放源 (编号)	污染物名称	防治措施与工艺	预期治理效果
噪声	设备选型选用的低噪声设备；加强噪声设备的基础减振，设置减振垫；在总图布置上，利用建筑物等屏障阻碍噪声传播，增大主要声源与边界的距离；合理安排 作业时间，禁止夜间生产；规范作业，减少物料装卸噪声的影响；经采取上述措施后，厂界噪声可达到《工业企业厂界环境噪声排放标准（GB12348-2008）》中 3 类标准。			
其它	/			

主要生态影响

项目施工过程中加强管理，加强疏水导流，防止暴雨冲刷造成水土流失及影响当地水体；并应尽可能抓紧施工，缩短工期，以减轻施工期对生态环境的影响；建成后四周种植树木花草作为绿化，可起到一定的绿化、美化环境的作用，同时对周围空气的净化亦有一定辅助作用。

九、评价结论

9.1 项目概况

本项目为年产 6000 台套旋挖钻机配件建设项目，建设地点位于湖南汨罗高新技术产业开发区弼时片区三角塘路北，，项目占地面积 20000m²。总投资 6600 万元，其中环保投资 85 万元，员工约 50 人。

9.2 环境质量现状

（1）环境空气质量现状

根据《环境影响评价技术导则大气环境》(HJ2.2-2018)，大气基本污染物环境质量现状数据可以采用评价范围内国家或地方环境空气质量监测网中评价基准年连续 1 年的监测数据。故本项目大气基本污染物环境质量现状数据采用汨罗市环境保护局公开发布的 2017-2018 年的环境空气质量现状数据进行评价。

2017 年和 2018 年环境空气质量现状对比可知，汨罗市环境空气质量正在逐步改善。根据《汨罗市污染防治攻坚战三年行动计划(2018-2020 年)》年度目标可知，2018 年，全市 PM_{2.5} 年均浓度下降到 46ug/m³ 以下，环境空气质量优良率达到 85% 以上;2019 年，全市 PM_{2.5} 年均浓度下降到 45ug/m³ 以下，环境空气质量优良率达到 87% 以上;2020 年，全市 PM_{2.5} 年均浓度下降到 44ug/m³ 以下，环境空气质量优良率达到 90% 以上。可知，汨罗市环境空气质量已提前达到年度目标，并随着汨罗市相关政策的实施有望到 2020 年成功实现 PM_{2.5} 达标实现“蓝天保卫战”计划。

根据引用监测统计结果来看，该区域内环境空气质量良好，达到《环境空气质量标准》（GB3095-2012）二级空气质量标准，环境空气质量良好。

（2）地表水环境质量现状

根据引用监测统计结果表明：白沙河弼时污水处理厂排口上游 500m 及排口下游 100m 地表水中的各项监测因子均达到《地表水环境质量标准》（GB3838-2002）III 类标准的要求，地表水环境质量较好。

（3）声环境质量现状

根据噪声监测结果，厂区边界噪声均满足《声环境质量标准》（GB3096-2008）的 3 类标准要求，项目区及周边声环境质量现状较好。

9.3 与国家产业政策的符合性分析

本项目为年产 6000 台套旋挖钻机配件建设项目，不属于《产业结构调整指导目录（2019 年本）》文件中规定的限制类和淘汰类生产项目，属于允许类生产项目。因此本项目符合国家产业政策，具有较好的社会效益、经济效益和发展前景。

9.4 项目选址合理性分析

本项目位于湖南汨罗高新技术产业开发区弼时片区三角塘路北。

1、与法规的符合性分析

本项目位于湖南汨罗高新技术产业开发区弼时片区三角塘路北，不涉及基本农田、基本草原、生态脆弱区、地质风险区、人文社会景观等敏感区域，符合国家现行各项法律法规的要求。

2、园区规划的符合性

(1)与《汨罗高新技术产业开发区弼时片区产业园总体规划(2014-2030)符合性分析

根据《汨罗高新技术产业开发区弼时片区产业园总体规划(2014-2030)》，弼时产业园的功能定位是长沙经开区的配套产业园区，飞地型生态产业园区，全国爱国主义教育基地，产业定位是重点发展先进制造、新材料、电子信息等三大产业。本项目产品为塔吊标准节制造，符合园区的产业定位。本项目拟建场址规划用地性质为三类工业用地，用地性质符合规划。本项目不属于弼时片区禁止引入的行业，排放的废水仅为生活污水，不涉及重金属与持久性有机物，本项目的建设 with 园区规划环评批复不冲突。

(2)与《汨罗高新技术产业开发区调区扩区总体规划环境影响评价报告书的审查意见》符合性分析

根据湖南省生态环境厅关于《汨罗高新技术产业开发区调区扩区总体规划环境影响评价报告书的审查意见》（湘环评函[2019]8 号），第三条中第二项“弼时片区按照原规划环评要求禁止引进排水涉重金属及持久性有机物的企业，禁止引进电镀、线路板制造等企业，严格限制引进排水量大的企业;第三条中第三项。“加快弼时镇污水处理厂及配套管工程建设，厂网工程建成投运前，园区暂停引进外排工业废水的项目”；本项目不属于园区准入条件禁止及限制类企业，且本项目无生产废水产生排放，生活污水经园区 200 吨天贺能一体化处理设备处理后外排，且产生量较少，不属于严格限制的排水量大的企业，故本项目与《汨罗高新技术产业开发区调区扩区总体规划环境影响评价报告书的审查意见》是相符的。

3、与环境功能区划分的相容性

根据规划，汨罗（弼时）产业园属于工业区，属于大气环境质量 2 类区，地表水环境质量 III 类水体，声环境 3 类功能区。切割、焊接、打磨等工序产生的粉尘污染物，经过采取有效治理措施后排放可满足《大气污染物综合排放标准》（GB16297-1996）表 2 中的无组织排放浓度限值要求。本项目产生的生活废水经过自行预处理后输送至园区污水处理站均可满足《城镇污水处理厂污染物排放标准》（GB18918-2002）一级 A 标准。本项目使用的生产设备大多位于车间内部，通过减震、隔声等措施可以实现场界声环境质量满足 3 类功能区要求。因此本项目的选址与所在地的环境功能区划分相容。

4、本项目的负外部性影响

本项目生产过程存在负外部性影响，主要体现在排放废气、废水，产生工业生产噪声和工业生产固体废物，需要消耗环境容量或牺牲环境质量来抵消其负外部性。本项目所在区域不属于国家规定的各类环境敏感区，与敏感区的距离也足够远。项目规模有限用地局限在已有工业企业内，本项目的负外部性可以利用附近区域的环境生态资源就地抵消，因此不会造成重大资源经济和社会文化的损失。

项目交通便利，有助于为原料的购进和产品的外运提供良好的基础。厂区水电等配套设施齐全，拥有现代化通讯系统；根据前文分析所述内容可知，项目建成后，不会降低该区域现有环境功能等级，本项目的选址与所在地的环境功能区划分具有相容性。

综上所述，从环保的角度考虑，本项目选址合理。

9.5 项目总平面布置合理性分析

项目位于湖南汨罗高新技术产业开发区弼时片区三角塘路北，占地面积 20000m²，本项目厂区由西至东建设 1#栋厂房用于原料及货物堆场、2#栋厂房生产区钢结构厂房、综合大楼，东西向布置，大门在厂房南侧，2#栋厂房生产区钢结构厂房（厂房由北至南依次为下料、抛丸、焊接、总装），2#栋厂房东南角为一般固废暂存间及危废暂存间，厂区东南角为生活配套建筑；项目布局本着“方便、安全、畅通、配套”的原则布置，力求分区明确，布局合理，使用方便，物流便捷，功能配套，远离居民点，生产区与办公区相互隔开，相互之间不影响，降低生产区噪声、废气对办公区员工的不良影响，在满足生产工艺、安全防火、卫生采光等要求前提下，适当划分厂区，各区既有明确分区，又保持一定联系，将废气、废水、噪音等污染源影响限制在局部，并

在局部合理解决。在总平面布置上，将办公楼等辅助配套工程靠近东南部布置，可尽量减小本项目生产运营对东南侧环保目标的影响，项目车间外及围墙边均设置有绿化带，对废气、噪声均有一定程度的削减吸收作用，综上所述，本项目总平面布置较为合理。

9.6 环境影响分析

（1）水环境影响

本项目运营期产生的水污染物主要为生活废水，目前处理后的废水由汨罗高新技术产业开发区弼时片区园区污水处理站处理，达到《城镇污水处理厂污染物排放标准》（GB18918-2002）一级 A 标准后排入白沙河。汨罗高新技术产业开发区污水处理厂已建成，于 2020 年 8 月份正式运行，本项目生活污水可排入园区污水处理厂进行处理，本项目生活污水经化粪池处理后达《污水综合排放标准》（GB8978-1996）中三级标准后经园区污水管道汇入汨罗高新技术产业开发区弼时片区园区污水处理厂，处理达到《城镇污水处理厂污染物排放标准》（GB18918-2002）一级 A 标准后排入白沙河。

（2）大气环境影响

本项目运营过程中产生的大气污染物主要为机加工、焊接、抛丸除锈工序产生的粉尘。

粉尘：项目机加工粉尘经切割机自带滤芯除尘器处理，焊接过程产生的焊接烟尘拟经集气罩及滤芯除尘器收集处理，抛丸过程产生的粉尘由风机吸送至设备自带袋式除尘器内经布袋过滤，经处理后粉尘排放符合《大气污染物综合排放标准》

（GB16297-1996）表 2 中的无组织浓度排放限值要求，通过安装排气扇保证厂内通风换气，以减少无组织废气对厂内员工的影响，对周围环境影响较小。

（3）声环境影响

项目主要噪声源为各种设备设施运行时产生的设备噪声。通过采取减振消声措施后且经过围墙衰减，厂界噪声可满足《工业企业厂界噪声排放标准》3 类标准。本项目噪声对周边环境影响较小。

（4）固体废物影响

本项目固体废弃物主要为生活垃圾和一般工业固废、危险废物；生活垃圾集中收集置于垃圾桶中，定期交由环卫部门统一处置；金属边角料、粉尘尘渣、废焊渣收集至一般固体废物暂存间，定期交由物资回收部门回收处理；危险废物分类收集暂存于

危废暂存间后交由有资质单位处理，采取以上措施后，固废均能无害化处置，达到环保要求，对周围环境影响较小。

9.7 综合评价结论

通过对该项目进行工程分析以及环境影响预测分析后认为，本项目符合国家产业政策，符合当地产业发展规划，项目选址可行，项目所在区域内无重大环境制约要素，项目采取的各类污染物治理措施技术可行，措施有效。只要落实本报告表提出的环保对策措施，本项目建设从环境保护角度而言是可行。

9.8 要求与建议

（1）本项目在营运过程中，必须严格按照国家有关环保管理规定，执行配套的环保措施，各类污染物的排放应执行相应的国家标准；

（2）倡导安全、环保文化，对员工经常进行劳动安全、环保卫生方面的培训，提高员工的环保、安全素质，车间内要做到要严禁烟火。

（3）生活垃圾应分类定点堆放，避免随意遗弃。回收可利用固废，专人负责、日产日清；

（4）建设单位必须定期对各设备进行检查以及维护保养，保持设备的工况正常，尽量减小设备运行时产生的机械噪声对周围声环境的影响。

（5）以上评价结果是根据委托方提供的规模、布局，经过分析得出的，如委托方扩大规模、改变布局，委托方必须按照环保要求重新申报。

预审意见：

经办人

公 章
年 月 日

下一级环境保护行政主管部门审查意见：

经办人

公 章
年 月 日

审批意见：

经办人

公 章
年 月 日

附图 1 项目地理位置图

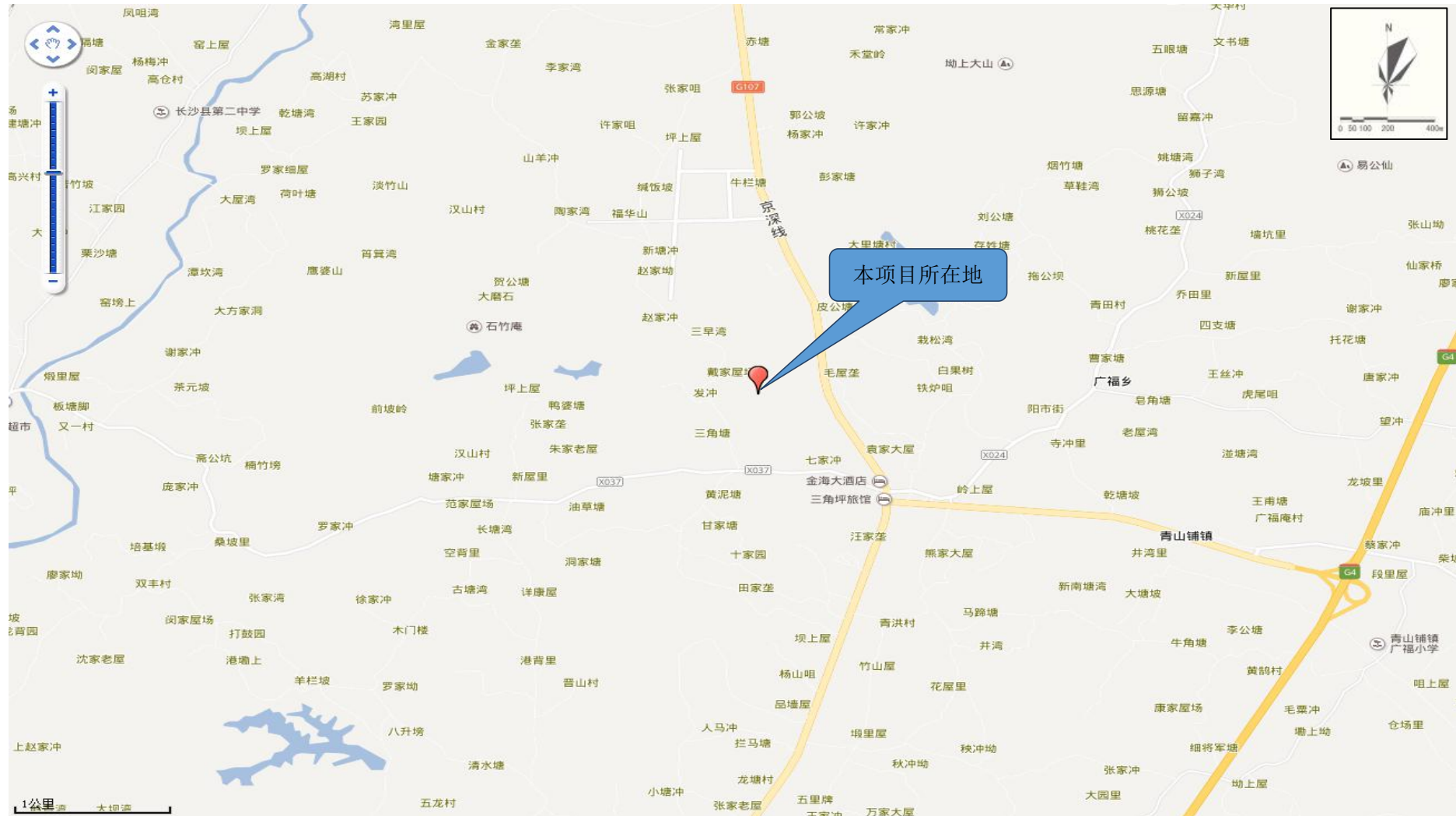

附图 2 项目及周边环境现状图



附图 3 项目周围噪声监测布点示意图



附图 4 项目平面布置图

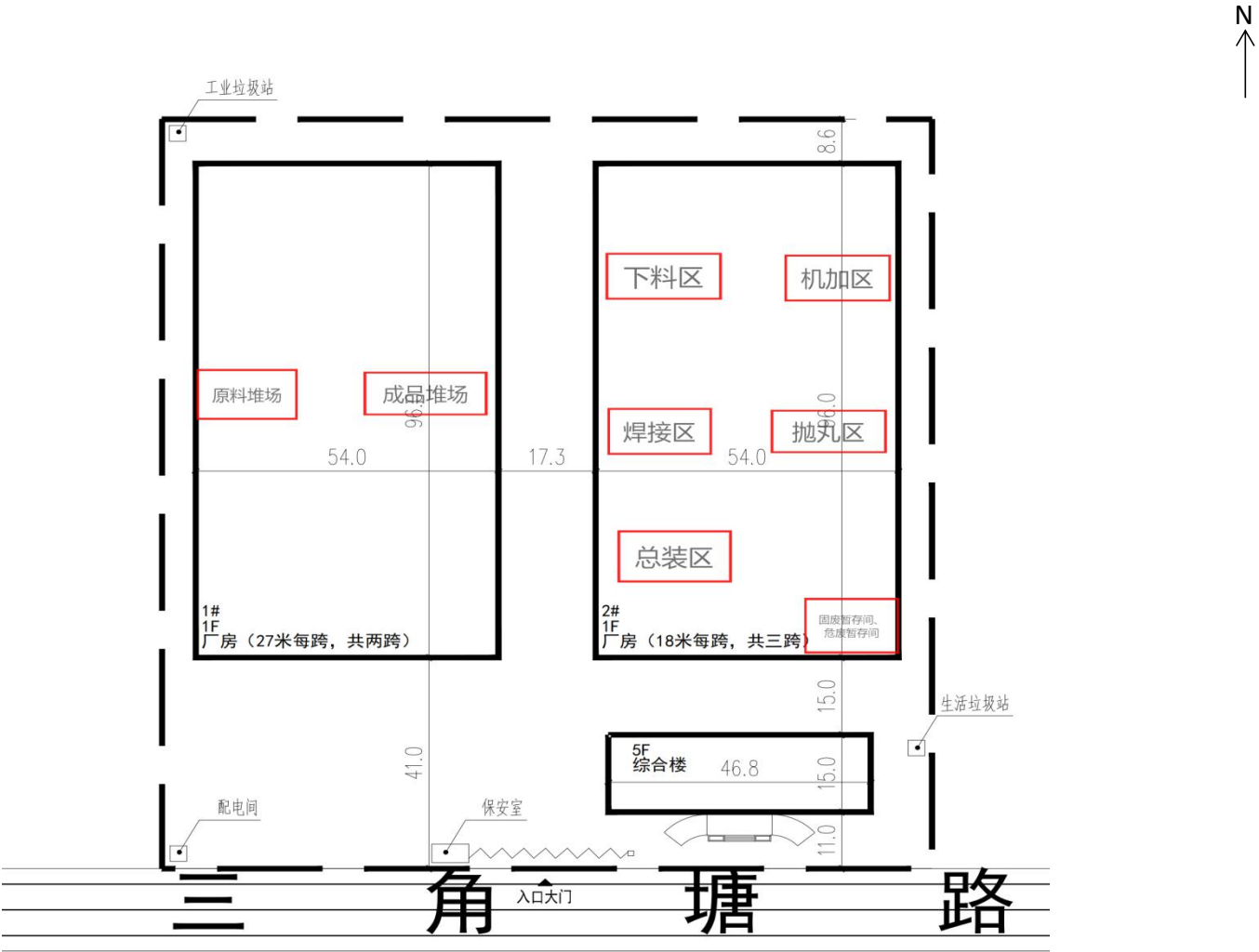

附件 1 委托书

环评委托书

湖南明启环保工程有限公司：

根据《中华人民共和国环境影响评价法》、《建设项目环境保护条例》等国家有关环保法律法规及地方环境保护部门的要求，我公司（湖南赛迈斯智能装备有限公司）特委托贵单位对 年产旋挖钻机配件 6000 台套建设项目 进行环境影响评价工作，编制环境影响报告表。我公司将积极配合工作、及时提供所需的基础数据资料并对提供的环评所需资料的真实性负责。

委托单位：湖南赛迈斯智能装备有限公司

委托时间：2020 年 1 月 18 日



附件 2 营业执照



统一社会信用代码
91430681MA4R45DH6H

营业执照
(副本)

扫描二维码
“国家企业信用
信息公示系统”
了解更多登记、
备案、许可、监
管信息。

副本编号: 1 - 1

名称湖南赛迈斯智能装备有限公司

类型有限责任公司(非自然人投资或控股的法人独资)

法定代表人欧木良

经营范围工程和技术研究和试验发展; 工程设计活动; 建筑工程用机械、矿山机械、液压动力机械及元件的制造; 建筑工程机械与设备经营租赁; 机电设备、通用机械设备的销售; 自营和代理各类商品及技术的进出口业务, 但国家限定或禁止公司经营的商品和技术除外。

注册资本壹仟万元整

成立日期2020年01月19日

营业期限长期

住所湖南省岳阳市汨罗市长沙经开区汨罗产业园三角塘路以北



登记机关
2020 年 01 月 19 日

国家市场监督管理总局监制

市场主体应当于每年1月1日至6月30日通过国家企业信用信息公示系统报送公示年度报告。

国家企业信用信息公示系统网址: <http://www.gsxt.gov.cn>

附件 3 监测报告



检 测 报 告

报告编号: HNCX20B02015

项目名称: 年产旋挖钻机配件 3000 台套建设项目环评监测

委托单位: 湖南赛迈斯智能装备有限公司

检测类别: 委 托 检 测

报告日期: 2020 年 03 月 02 日

湖南昌旭环保科技有限公司

(加盖检测专用章)





报告有效性说明

- 1、报告无本公司分析测试专用章、骑缝章及  章无效。
- 2、本公司保证检测的公正、准确、科学和规范，对检测的数据负责，并对委托单位所提供的样品和技术资料保密。
- 3、本公司的采样程序与检测方法均按国家有关技术标准、技术规范或相应的检测细则的规定执行，本报告中检测数据及评价结论超出使用范围或者有效时间视为无效。
- 4、报告内容需要填写齐全、清楚；无审核/签发者签字无效；涂改无效。
- 5、委托方如对本报告有疑问，请向本公司查询。如有异议，请于收到本报告之日起七日内向本公司提出。
- 6、由委托单位自行采集的样品，本公司仅对送检样品检测数据负责，不对样品来源负责。
- 7、未经本公司书面批准，不得部分复制本公司报告。
- 8、未经本公司书面批准，本报告及数据不得用于商业广告。

湖南昌旭环保科技有限公司

邮政编码：410100

邮箱：1827199476@qq.com

电话：0731-86368262

地址：长沙经济技术开发区泉塘街道螺丝塘路 68 号星沙国际企业中心 11 栋 804、805、806





HNCX20B02015

第 1 页，共 2 页

检测报告

一、基础信息

委托单位	湖南赛迈斯智能装备有限公司
项目名称	年产旋挖钻机配件 3000 台套建设项目环评监测
项目地址	长沙经济技术开发区汨罗（弼时）产业园三角塘路北
检测类别	委托检测

二、检测内容信息

检测类别	检测因子	采样日期	频次
噪声	环境噪声	2020.2.26 ~ 2020.2.27	2 次/天×2 天
采样人员：王哲、彭志军			

三、检测项目分析方法及使用仪器

类别	分析项目	分析方法及方法来源	使用仪器	最低检出限
噪声	环境噪声	《声环境质量标准》 GB 3096-2008	AWA6228 多功能声级计 AWA6021A 声级校准器	/

四、检测结果

1、噪声检测结果

点位名称	采样日期	监测内容	检测结果 dB (A)		建议参考 标准限值 dB (A)	
			昼间	夜间	昼间	夜间
N1 东厂界外 1m 处	2020.02.26	声环境噪声	57.6	46.5	65	55
N2 南厂界外 1m 处		声环境噪声	58.4	46.6		
N3 西厂界外 1m 处		声环境噪声	56.5	45.6		
N4 北厂界外 1m 处		声环境噪声	56.2	45.7		
N1 东厂界外 1m 处	2020.02.27	声环境噪声	56.8	45.6	65	55
N2 南厂界外 1m 处		声环境噪声	56.3	46.2		
N3 西厂界外 1m 处		声环境噪声	58.1	47.3		
N4 北厂界外 1m 处		声环境噪声	58.2	47.4		
标准限值来源：《声环境质量标准》GB （3096-2008）表 1 中 3 类限值						

报告编制: 曹浩

审核: 谢会燕

签发: 杨鑫河

****本报告结束****

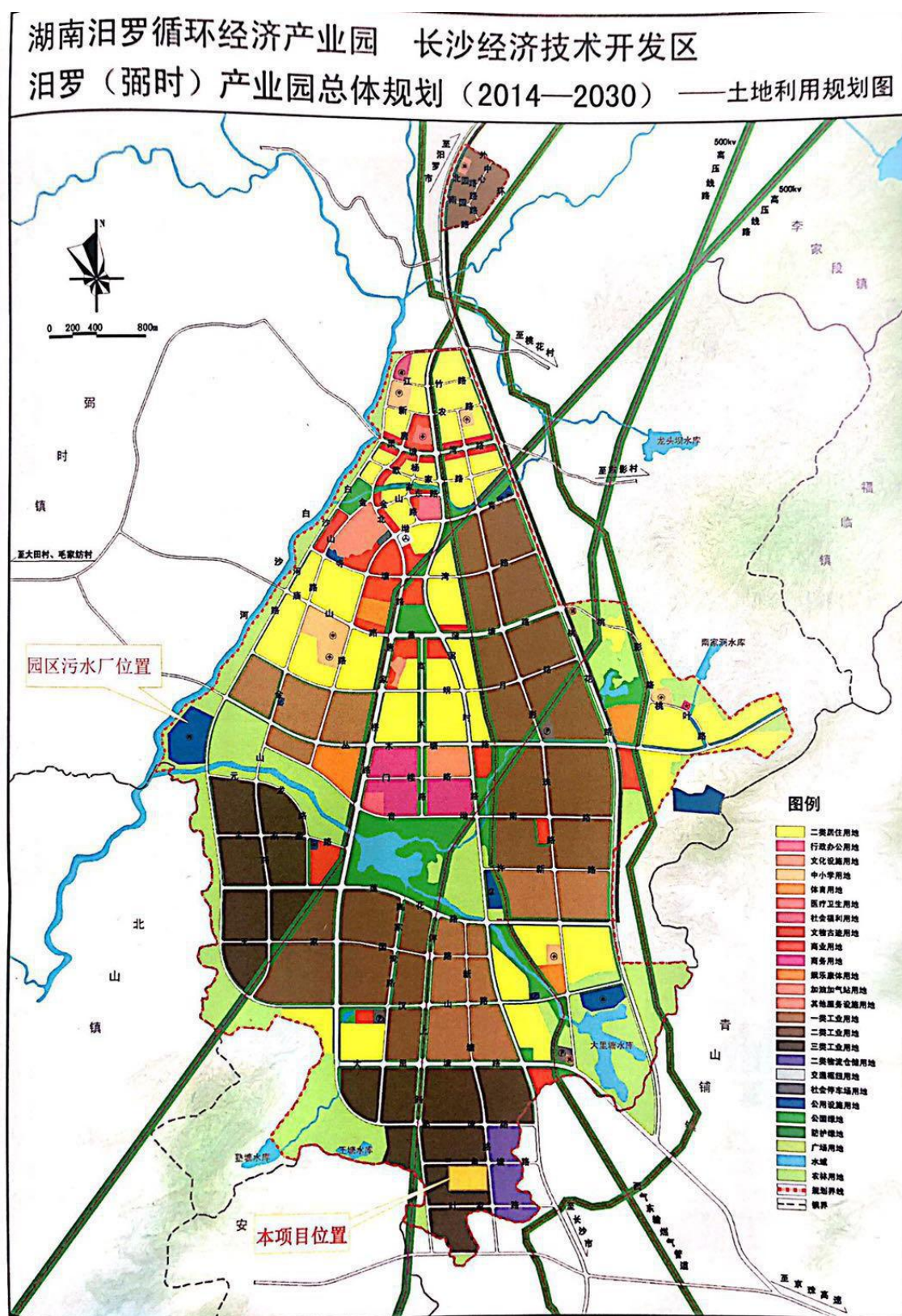

附件 5 关于汨罗高新技术产业开发区调区扩区总体规划环境影响报告书审查意见的函

湖南省生态环境厅

湘环评函〔2019〕8 号

湖南省生态环境厅

关于《汨罗高新技术产业开发区调区扩区总体规划环境影响报告书》审查意见的函

汨罗高新技术产业开发区管理委员会：

你委《关于申请对《汨罗高新技术产业开发区调区扩区总体规划环境影响报告书》批复的请示》，湖南宏晟环保技术研究院有限公司编制的《汨罗高新技术产业开发区调区扩区总体规划环境影响报告书》（以下简称《报告书》）及相关附件收悉。依据《规划环境影响评价条例》的相关规定，我厅召集省发改委、省自然资源厅、岳阳市生态环境局、汨罗市环保局等相关部门代表和 5 位技术专家组成审查小组，对报告书进行了审查，经充分讨论审议，形成了审查小组意见。在此基础上，我厅经研究，对报告书提出审查意见如下：

一、园区发展历程及调扩区方案概况

汨罗高新技术产业开发区原名汨罗工业园区，园区于 1994 年经湖南省人民政府批准设立，2012 年，经省政府批准更名为湖南汨罗循环经济产业园区，2015 年，园区实施调扩区，核准面积

9.1913 km²，包括新市和弼时两个片区，面积分别为 6.3738 km²和 2.8175 km²；原湖南省环保厅对调扩区规划环评出具了审查意见，同意扩增弼时片区，并对新市片区的整治、发展规划提出了环保要求。2018 年 1 月，园区经省政府批复设立高新技术产业开发区，再次更名为汨罗高新技术产业开发区。根据汨罗市和新市镇最新土规修订情况和园区开发现状，园区目前可供用地偏少，严重制约了园区产业经济发展，汨罗市人民政府向省发改委申请开展园区调扩区。2018 年 6 月，省发改委具函原则同意汨罗市人民政府组织汨罗高新技术产业开发区开展调区扩区前期工作。

拟申报的调扩区规划方案为将新市片西片区调出 0.42 km²至新市片东片区，并新增规划用地 0.2km²，新市片区调整后规划面积 6.5738 km²，其西片区四至范围为：北至汨江大道，西至武广东路，南至金塘路，东至新市街；东片区四至范围为：北至汨新大道，西至 G107 国道，南至车站大道，东至湄江路；弼时片区本次不作调整。调区扩区后汨罗高新技术产业开发区总规划面积为 9.3913 km²，产业格局规划为“三大主导，三大从属”结构，以再生资源回收利用、有色金属精深加工、先进制造产业为主导，辅以发展安防建材、新材料、电子信息三大特色产业。

二、规划审查总体意见

根据湖南宏晟环保技术研究院有限公司编制的《报告书》的分析结论、规划环评审查小组意见、地方环保部门关于《报告书》的预审意见、省环境工程评估中心关于《报告书》的技术评估意见等，汨罗高新区调扩区总体符合我省开发区调扩区相关前提条件，在地方政府和园区管理机构按环评要求落实各项生态环境保

护措施、产业调整建议及规划控制要求的前提下，从环境保护角度，园区调区扩区规划、建设、运营对周边环境的影响可得到有效控制。

三、园区后续规划发展建设应切实注重以下问题，减缓环境影响：

（一）严格按照经核准的规划范围开展园区建设，进一步优化园区规划功能布局，处理好园区内部各功能组团及园区与周边农业、生活、配套服务等各功能组团间的关系，充分利用自然地形和绿化隔离带使各功能区隔离，减少相互干扰。按报告书建议，在下一步控规编制和修编时将新市片西片区规划的绿地（现已开发为工业用地）按实际使用功能调整为工业用地，西片区靠近新市镇区的二类工业用地调整为一类工业用地，以减轻对镇区环境的不利影响；针对新市片区工业区与居民区混杂、企业功能布局混乱的现状问题，管委会应按承诺采取分期拆迁和棚改拆迁的方式对与规划用地性质不符的安置区逐步拆迁到位；新市片区南部远景规划用地位于工业区常年主导风向的下风向，远景规划时应合理规划用地性质，确保与工业区环境相容。

（二）严格执行规划环评提出的产业准入条件，在规划区规划期内涉及产业结构调整事项时须充分考虑环评提出的环境制约因素和准入限制及禁止要求，结合正在开展的“三线一单”划定工作，进一步优化制定完善汨罗高新区环境准入负面清单。园区不得引进国家明令淘汰和禁止发展的高能耗、高物耗、污染重、不符合产业政策的项目，其中弼时片区按照原规划环评要求禁止引进排水涉重金属及持久性有机物的企业，禁止引进电镀、

线路板制造等企业，严格限制引进排水量大的企业；新市片区发展相关再生资源回收利用行业时应严格落实《废塑料综合利用行业规范条件》、《铝行业规范条件》、《铜冶炼行业规范条件》要求，新建再生铜铝项目产能原则上来自汨罗市区域内现有企业的产能替换，对报告书提出的不满足行业规范条件的汨罗市金龙铜业有限公司、国鑫有色金属有限公司、钱进铜业有限公司、成宇铜业有限公司、联达铜铝材有限公司等企业进行提质改造，并强化环保达标排放和总量控制要求；园区管委会和地方环保行政主管部门应按照规划环评提出的行业、工艺和设备、规模、产品四项负面清单和后续“三线一单”提出的准入条件要求做好入园项目的招商把关，对入园项目严格执行环境影响评价制度，落实环保三同时监管要求。

（三）完善园区排水基础设施建设和提质改造。园区排水实施雨污分流，污污分流，新市片涉重废水经厂内处理达到相关标准要求后进入重金属污水处理厂处理；按环评要求做好汨罗市城市污水处理厂的扩建提质改造，尾水排放提标至《城镇污水处理厂污染物排放标准》（GB 18918-2002）一级 A 标准；在改造工程完成前，新市片区新增废水必须进中水回用工程或企业自建污水处理设施后回用不外排。加快弼时镇污水处理厂及配套管网工程建设，厂网工程建成投运前，园区暂停引进外排工业废水的项目。

新市片区依托的 1#雨水排污口位于饮用水源保护区二级保护区，2#雨水排污口距饮用水源保护区二级保护区边界 1000 米，园区应按规划环评建议要求取消 1#雨排口，并将 2#雨排口上移，减少对饮用水源保护区的风险影响。

(四) 加强高新区大气污染防治措施, 通过产业控制、清洁能源推广等减少气型污染物源头排放量, 园区禁止新建燃煤企业, 燃料应采用天然气、电能等清洁能源, 并对现有企业进行能源结构清洁化改造。加强企业管理, 对各企业有工艺废气产污节点, 应配置废气收集与处理净化装置, 做到达标排放; 采取有效措施, 减少工艺废气的无组织排放, 入园企业各生产装置排放的废气须经处理达到相应的排放标准; 合理优化布局, 并在工业企业之间设置合理的间隔距离, 避免不利影响。

(五) 加强固体废物的环境管理。做好工业固体废物和生活垃圾的分类收集、转运、综合利用和无害化处理, 建立统一的固废收集、贮存、运输、综合利用和安全处置的管理体系。推行清洁生产, 减少固体废物产生量; 加强固体废物的资源化进程, 提高综合利用率; 规范固体废物处理措施, 对工业企业产生固体废物特别是危险固废应按国家有关规定综合利用或妥善处置, 严防二次污染。

(六) 加强园区环境风险预警、防控和应急体系建设。园区管理机构应建立专职的环境监督管理机构, 建立环境风险防控管理工作长效机制, 建立健全环境风险信息库和环境风险事故防范措施、应急预案, 全面提升园区风险防控和事故应急处置能力, 严防环境风险事故发生。

(七) 按园区开发规划统筹制定拆迁安置方案, 妥善落实移民生产生活安置措施, 防止移民再次安置和次生环境问题。具体项目建设应先期按环评要求完成环保拆迁后方可正式投产。

(八) 做好建设期的生态保护和水土保持工作。注意保护好

周围农田、河流及自然景观，落实生态环境的保护、恢复和补偿，对土石方开挖、堆存及回填要实施围挡、护坡等措施，裸露地及时恢复植被，防止水土流失。

三、园区规划必须与区域宏观规划相协调。后续园区规划调整应充分考虑环评提出的规划调整建议要求；如上位规划或区域宏观规划进行调整，园区规划须作相应调整并进行环境可行性论证。园区开发建设中，应适时开展规划环境影响跟踪评价工作。

四、园区管理机构应在收到本审查意见后 15 个工作日内，将审查通过后的环评报告书送岳阳市生态环境局和汨罗市环保局。园区建设的日常环境监督管理工作由岳阳市生态环境局和汨罗市环保局具体负责。



抄送：岳阳市生态环境局，汨罗市人民政府，汨罗市环保局，湖南省环境保护厅环境工程评估中心，湖南宏晟环保技术研究院有限公司。

附件 6 入园引进合同

**长沙经开区汨罗产业园
赛迈斯重工项目引进合同**

合同编号：GLZX2019123101-YJHT

甲 方：湖南汨罗工业园长沙飞地园管理中心

法定代表人：张 辉

乙 方：湖南赛迈斯重工有限公司

法定代表人：杨 科

根据《中华人民共和国合同法》等法律法规，甲、乙双方本着平等自愿、共同发展的原则，经充分协商，特订立本合同。

第一章 引进项目

第一条 乙方投资项目概况

项目名称：旋挖钻具、旋挖钻杆生产

项目内容：年产 300 套旋挖钻具、200 套旋挖钻杆

项目规模：投资总额不低于 8200 万元，其中固定资产投资额不低于 6200 万元，本项目投资强度不得低于 200 万元/亩。

投资计划：整个投资，计划在土地摘牌之日起 18 个月内完成，其中 2020 年完成投资不少于 3000 万元。

建设计划：乙方应按《国有建设用地使用权出让合同》约定的时间开工、竣工。

项目效益：乙方项目须在本合同约定竣工日期之日起 1 年内实现量产，达产当年年产值不得低于 8000 万元，达产当年税收总额不得低于 360 万元。

第二章 资源保障

第二条 乙方结合自身产业类型、投资规模、工艺流程，提供经其盖章认可并符合规划控制要求的总平面图来确定用地规模。甲方提供乙方意向选址位于长沙经济区汨罗产业园三角塘路以北（体兴租赁正南边），面积约 30 亩，用地的实际范围及用地面积以土地权证及红线确认的范围为准。用地性质为工业用地，使用年限为 50 年，乙方不得改变土地用途。

第三条 甲方提供“五通”土地作为乙方项目用地，乙方依法通过招拍挂程序摘牌并签订《国有土地使用权出让合同》，取得土地使用权后，即视为甲方交地，本合同所指宗地的管理等事宜自《国有土地使用权出让合同》签订之日起由乙方负责。

第三章 双方权利义务

第四条 甲方权利义务

1、依法为乙方项目提供优质服务，协助乙方依法办理工商税务等行政审批手续，依法履行监管职能，维护良好建设环境，确保项目建设顺利推进。

2、完成乙方项目用地周边必要的基础设施建设，具备通水、通电、通路、通讯、排水等项目建设条件。

3、保证为乙方提供的该项目土地使用权不存在权利瑕疵，不存在影响乙方行使权利的法律障碍。

4、甲方依法及依据本合同约定对该项目实施管理，乙方应予配合支持。在乙方项目达产次年的一季度，甲方招商部门牵头，管理中心、财政、税务等部门参与共同负责对乙方项目进行达产考核。产值指标、固定资产投资额指标以统计部门出具的统计数据为准，税收指标以税务部门出具的数据为准。

第五条 乙方权利义务

1、乙方承诺严格落实环境保护、消防、安全生产主体责任，严格执行国家相关环保、消防、安全方面的法律法规要求以及地

方政府规定、园区要求，服从、配合、落实相关管理部门的工作，整改隐患，确保不发生环境违法行为和环境安全生产责任事故。在经营活动中做到达标排放，一旦出现“三废”污染现象，甲方有权勒令停产整改，治理费用由乙方全部承担；发现安全隐患乙方应立即采取整改措施，整改到位，由乙方负全部责任。

2、乙方承诺按本合同第一条约定内容实施本项目，从土地摘牌之日起五年内不得以内部变更项目或者出租出售土地引进第三方等任何形式改变项目实施内容，如遇特殊情况必须变更投资项目，乙方须确保新建项目符合园区产业导向及相关要求并报甲方审核，在甲方未作出书面答复同意变更前，乙方不得擅自变更。

3、乙方在用地范围内进行的开发、利用、经营土地的行为应服从甲方规划控制要求，接受甲方全程监管，在依法完成相关行政审批手续并取得建筑工程施工许可证后方可开工建设。建设区域开设临时出入口，需到建设主管部门办理临时许可。

4、乙方承诺诚信经营，在参与市场经营过程中，自觉遵守国家相关法律法规。严格执行国家、省、市有关商品交易市场的质量安全法规及管理条例、管理规定，遵守市场各项管理制度，在参与各项社会活动中，严格履行社会责任。

5、乙方承诺在项目开工及项目竣工后 10 日内向甲方进行书面报备，项目开工和竣工标准为：

项目开工标准为项目主体按规定完成了相关行政审批并取得建筑工程施工许可证，永久性（主体）工程须达到正负零以上。

项目竣工标准为生产、科研和办公用房及环保、安全、消防等生产性配套设施已按经审批的设计图纸完成，并由政府相关职能部门验收合格。

如乙方不能在合同约定的时间内竣工，需提前以书面方式向甲方报告，如经甲方确认系甲方原因导致的，扣除受影响的期限

后，竣工日期顺延。否则，以合同约定的竣工日期为准。

6、乙方承诺按本合同约定的投资规模、投资计划及建设计划组织项目建设，按月向甲方报送固定资产投资等法定报表。

7、乙方在取得土地后，土地的抵押、转让等处置登记前报甲方相关部门先期审查，以确保乙方全面履行对甲方的义务。

第四章 违约责任及免责条款

第六条 甲方违约责任

甲方所供土地存在法律缺陷，影响乙方行使权利，乙方有权书面要求甲方在合理期限内予以改正。甲方不予改正的，乙方有权终止执行本合同并可要求甲方赔偿因此造成的直接经济损失。

第七条 乙方违约责任

1、乙方项目逾期开工的，甲方有权取消此项目下的所有优惠和支持政策。逾期 1 年以上开工的，甲方有权按乙方实际取得价格收回所有土地，乙方对此无异议并同意予以配合；项目逾期竣工的，乙方须按 5000 元/日标准向甲方支付损失赔偿金。

2、乙方需积极配合甲方完成本合同约定的达产考核：

①若乙方税收指标未能达到本合同约定标准，乙方须在甲方出具考核结果后 30 个工作日内一次性以现金向甲方支付约定税收总额与实际税收总额的差额。

②若乙方产值指标未能达到本合同约定标准，乙方须在甲方出具考核结果后 30 个工作日内一次性以现金向甲方支付违约金，违约金具体计算方式为：违约金=（约定产值总额-实际产值总额）/约定产值总额×100%×项目土地摘牌总价。

3、乙方违反第五条任一项约定，须承担由此产生的一切后果，包括但不限于下述后果：

①接受相关行政主管部门处罚；

②因乙方原因导致项目不能通过相关行政审批，造成项目不

能投产，厂房设备闲置，产权无法登记的，由乙方承担所有责任。

③涉及乙方对外出租土地、厂房的，如因此导致承租方无法通过相关审批备案手续，致使无法正常生产经营的，乙方须自行负责完成解除租约等善后工作。

④不得享受甲方各类支持政策，不予推荐享受上级各类支持政策；已享受甲方政策获得资金支持的，乙方须退还违约行为发生之日前三年享受的相关奖励和资金支持。

4、乙方违约导致甲方实际损失超过本条约定的损失赔偿金的，按实际损失赔偿。甲方实际损失无法确定的，则按合同约定的标准执行。

5、乙方不参与摘牌或合同生效后一年内因乙方原因未能摘牌取得该宗地，则本合同不再执行，乙方不再享有本合同约定的权利；合同生效后一年内如因甲方原因或其他不可抗力原因致使乙方未能摘牌，则合同期限顺延。

6、该项目从土地摘牌之日起五年内，如乙方向第三方转让土地使用权(包括但不限于出售、赠与、交换或以股权转让等方式)，则不享受甲方给予的任何优惠政策支持，且乙方应在土地使用权转让前将甲方拨付的各项优惠政策资金一次性以现金退还给甲方。

第八条 一方因不可抗力(战争、严重自然灾害、法律或行政法规变化)而不能全部或部分履行合同，免负相应责任。遇有不可抗力影响的一方，应在事件发生后 48 小时内将事件的情况以书面形式通知对方，并在事件发生后 10 日内，向对方提交合同不能履行或部分不能履行以及需要延迟履行的报告，说明理由。双方应通过友好协商依法解决合同继续执行的问题。

第九条 项目建设与退出机制

乙方项目在项目用地五通且挂牌到湖南赛迈斯重工有限公司名下的基础上 18 个月内建成投产。因投资方原因一年之内未开工

建设的，按闲置土地处理办法征收闲置费和增值地价款；闲置达两年的，由市国土资源局依法依规按投资人实际支付的土地成本（不含利息）收回土地使用权。闲置土地不得私自转让。

第五章 附则

第十条 若乙方工商注册地不在长沙经开区汨罗产业园，则乙方承诺更改工商注册地至长沙经开区汨罗产业园或于本合同签订之日起 30 日内为本项目在长沙经开区汨罗产业园注册成立项目公司（乙方全资子公司或控股子公司）；项目公司成立后，乙方需确保项目公司与本合同甲方、乙方签订三方补充协议，将乙方在本合同下的权利义务全部转让给项目公司；项目地块由项目公司摘牌，否则不得享受甲方给予的各项优惠政策。

第十一条 本合同于 2019 年 12 月 31 日在长沙经开区汨罗产业园签订，自双方签字并盖章后生效。合同正本壹式肆份，甲方执贰份，乙方执贰份。

第十二条 本合同土地方面未尽条款以《国有建设用地土地使用权出让合同》为准。

第十三条 本合同在执行过程中若有争议或未尽事宜，双方通过协商解决，协商达成的补充合同作为本合同附件，与本合同具有同等法律效力。如协商不成，双方均可向合同签订地人民法院提起诉讼。

（本页为签字页，以下无正文）

甲方（盖章）：

法定代表人或者

委托代理人（签字）：

2019年12月31日

乙方（盖章）：

法定代表人或者

委托代理人（签字）：

2019年12月31日

附件 7 园区选址意见书

工业园区建设项目选址意见书

建设项目基本情况	
建设单位	湖南赛迈斯智能装备有限公司 (盖章)
项目名称	年产旋挖钻机配件 6000 台套建设项目
项目选址	长沙经开区汨罗产业园区三角塘路北
负责人及电话	杨科 18684941177
占地面积	30 亩
投资金额	6600 万
原辅材料	钢板、圆钢、环锻胚件、电气元件
生产工艺	原材料下料→机加工→焊接→抛丸除锈→总装→检验→打包
产品规模	年产旋挖钻机配件 6000 台套建设项目
主要环境影响	机加工粉尘、焊接烟尘、生活废水、一般工业固体废物、生活垃圾
园区管理机构选址意见	
项目选址是否属于 园区规划范围	是
项目类别是否符合 园区产业定位	是
项目选址是否位于 相应功能分区	是
项目拟建地是否属 于污水处理厂纳污 集水范围	是： 汨罗市城市污水处理厂 <input type="checkbox"/> 汨罗市工业园含重金属污水处理厂 <input type="checkbox"/> 汨罗市再生塑料产业园污水处理厂 <input type="checkbox"/> 长沙经开区汨罗产业园污水处理厂 <input checked="" type="checkbox"/> 否： <input type="checkbox"/>
是否同意入园	同意

附件 8 项目备案文件

汨罗市发展和改革局文件

汨发改备〔2020〕90 号

湖南赛迈斯智能装备公司年生产旋挖钻具 6000 套建设项目备案的证明

湖南赛迈斯智能装备公司年生产旋挖钻具 6000 套建设项目已于 2020 年 04 月 08 日在湖南省工程建设项目审批管理系统申请备案,项目代码:2020-430681-34-03-019208。主要内容如下:

1、企业基本情况:湖南赛迈斯智能装备公司统一社会信用代码:91430681MA4R45DH6H,法定代表人欧木良。

2、项目名称:年生产旋挖钻具 6000 套建设项目。

3、建设地址:汨罗市长沙经开区汨罗产业园三角塘路以北。

4、建设规模及内容:该项目用地面积 30 亩,拟新建 2 栋车间,建筑面积共 21000 平方米(含下料线、组装线、焊接线、总装线)、综合办公楼建筑面积 2800 平方米、其他附属用房 500 平方米,建筑总面积 24300 平方米;购置具有自动化加工设备 50

余台套。

5、投资规模及资金筹措：本项目总投资 6600.00 万元，资金来源为自筹。



附表1 项目大气环境影响评价自查表

工作内容		自查项目							
评价等级 与范围	评价等级	一级 <input type="checkbox"/>		二级 <input checked="" type="checkbox"/>		三级 <input type="checkbox"/>			
	评价范围	边长=50km <input type="checkbox"/>		边长 5~50km <input checked="" type="checkbox"/>		边长=5km <input type="checkbox"/>			
评价因子	SO ₂ +NO _x 排放量	≥2000t/a <input type="checkbox"/>		500~2000t/a <input type="checkbox"/>		<500t/a <input checked="" type="checkbox"/>			
	评价因子	基本污染物 (SO ₂ 、NO ₂ 、PM ₁₀ 、PM _{2.5} 、CO、O ₃ 、TSP) 其他污染物 (VOCs、TSP)				包括二次 PM _{2.5} <input checked="" type="checkbox"/> 不包括二次 PM _{2.5} <input type="checkbox"/>			
评价标准	评价标准	国家标准 <input checked="" type="checkbox"/>		地方标准 <input checked="" type="checkbox"/>		附录 D <input checked="" type="checkbox"/>		其他标准 <input type="checkbox"/>	
现状评价	环境功能区	一类区 <input type="checkbox"/>		二类区 <input checked="" type="checkbox"/>		一类区和二类区 <input type="checkbox"/>			
	评价基准年	(2018) 年							
	环境空气质量现状调查数据来源	长期例行监测数据 <input type="checkbox"/>		主管部门发布的数 据 <input checked="" type="checkbox"/>		现状补充监测 <input checked="" type="checkbox"/>			
	现状评价	达标区 <input type="checkbox"/>				不达标区 <input checked="" type="checkbox"/>			
污染源调查	调查内容	本项目正常排放源 <input checked="" type="checkbox"/> 本项目非正常排放源 <input type="checkbox"/> 现有污染源 <input type="checkbox"/>			拟替代的 污染源 <input type="checkbox"/>		其他在 建、拟建 项目污染 源 <input type="checkbox"/> 区域污染物 <input type="checkbox"/>		
大气环境 影响预测 与评价	预测模型	AERMOD <input checked="" type="checkbox"/>	ADM S <input type="checkbox"/>	ATSTA L2000 <input type="checkbox"/>	EDMS/ AEDT <input type="checkbox"/>	CALP UFF <input type="checkbox"/>	网格模 型 <input type="checkbox"/>	其他 <input type="checkbox"/>	
	预测模型	边长≥50km <input type="checkbox"/>		边长 5~50km <input type="checkbox"/>		边长=5km <input checked="" type="checkbox"/>			
	预测因子	预测因子 (VOCs、TSP)				包括二次 PM _{2.5} <input type="checkbox"/> 不包括二次 PM _{2.5} <input checked="" type="checkbox"/>			
	正常排放短期浓 度贡献值	C 本项目最大占标率≤100% <input checked="" type="checkbox"/>				C 本项目最大占标率> 100% <input type="checkbox"/>			
	正常排放年均浓 度贡献值	一类区	C 本项目最大占标率 ≤10% <input type="checkbox"/>			C 本项目最大占标率> 10% <input type="checkbox"/>			
		二类区	C 本项目最大占标率 ≤30% <input checked="" type="checkbox"/>			C 本项目最大占标率> 30% <input type="checkbox"/>			
	非正常排放 1h 浓 度贡献值	非正常持续时长 () h		C 非正常占标率 ≤100% <input type="checkbox"/>		C 非正常占标率 >100% <input type="checkbox"/>			
	保证率日平均浓 度和年评价浓度 叠加值	C 叠加达标 <input checked="" type="checkbox"/>				C 叠加不达标 <input type="checkbox"/>			
区域环境质量的 整体变化情况	K≤-20% <input type="checkbox"/>				K>-20% <input type="checkbox"/>				
环境监测 计划	污染源检测	监测因子: (VOCs、TSP)			有组织废气监测 <input checked="" type="checkbox"/> 无组织废气监测 <input checked="" type="checkbox"/>		无监测 <input type="checkbox"/>		
	环境质量监测	监测因子: ()			监测点位数 ()		无监测 <input checked="" type="checkbox"/>		
评价结论	环境影响	可以接受 <input checked="" type="checkbox"/> 不可以接受无监测 <input type="checkbox"/>							
	大气环境防护距 离	距 (/) 厂界最远 (/) m							

年产 6000 台套旋挖钻机配件建设项目

	污染源年排放量	SO ₂ : (/) t/a	NO _x : (/) t/a	颗粒物: (0.0169) t/a	VOCs: (0.692) t/a
注: “□”为勾选项, “ () ”为内容填写项					

附表 2 项目地表水环境影响评价自查表

工作内容		自查项目		
影响识别	影响类型	水污染影响型 <input checked="" type="checkbox"/> ；水文要素影响型 <input type="checkbox"/>		
	水环境保护目标	饮用水水源保护区 <input type="checkbox"/> ；饮用水取水口 <input type="checkbox"/> ；涉水的自然保护区 <input type="checkbox"/> ；重要湿地 <input type="checkbox"/> ；重点保护与珍稀水生生物的栖息地 <input type="checkbox"/> ；重要水生生物的自然产卵场及索饵场、越冬场和洄游通道、天然渔场等渔业水体 <input type="checkbox"/> ；涉水的风景名胜区 <input type="checkbox"/> ；其他 <input checked="" type="checkbox"/>		
	影响途径	水污染影响型		水文要素影响型
		直接排放 <input type="checkbox"/> ；间接排放 <input checked="" type="checkbox"/> ；其他 <input type="checkbox"/>		水温 <input type="checkbox"/> ；径流 <input type="checkbox"/> ；水域面积 <input type="checkbox"/>
	影响因子	持久性污染物 <input type="checkbox"/> ；有毒有害污染物 <input type="checkbox"/> ；非持久性污染物 <input checked="" type="checkbox"/> ；pH 值 <input type="checkbox"/> ；热污染 <input type="checkbox"/> ；富营养化 <input type="checkbox"/> ；其他 <input type="checkbox"/>		水温 <input type="checkbox"/> ；水位（水深） <input type="checkbox"/> ；流速 <input type="checkbox"/> ；流量 <input type="checkbox"/> ；其他 <input type="checkbox"/>
评价等级		水污染影响型		水文要素影响型
		一级 <input type="checkbox"/> ；二级 <input type="checkbox"/> ；三级 A <input type="checkbox"/> ；三级 B <input checked="" type="checkbox"/>		一级 <input type="checkbox"/> ；二级 <input type="checkbox"/> ；三级 <input type="checkbox"/>
现状调查	区域污染源	调查项目		数据来源
		已建；在建 <input checked="" type="checkbox"/> ；拟建 <input type="checkbox"/> ；其他 <input type="checkbox"/>	拟替代的污染源 <input type="checkbox"/>	排污许可证 <input type="checkbox"/> ；环评 <input type="checkbox"/> ；环保验收 <input type="checkbox"/> ；既有实测 <input type="checkbox"/> ；现场监测 <input type="checkbox"/> ；入河排放口数据 <input type="checkbox"/> ；其他 <input type="checkbox"/>
	受影响水体水环境质量	调查时期		数据来源
		丰水期 <input checked="" type="checkbox"/> ；平水期 <input type="checkbox"/> ；枯水期 <input type="checkbox"/> ；冰封期 <input type="checkbox"/> ；春季 <input type="checkbox"/> ；夏季 <input checked="" type="checkbox"/> ；秋季 <input type="checkbox"/> ；冬季 <input type="checkbox"/>		生态环境保护主管部门 <input type="checkbox"/> ；补充监测 <input type="checkbox"/> ；其他 <input type="checkbox"/>
	区域水资源开发利用状况	未开发 <input type="checkbox"/> ；开发量 40% 以下 <input checked="" type="checkbox"/> ；开发量 40% 以上 <input type="checkbox"/>		
	水文情势调查	调查时期		数据来源
		丰水期 <input checked="" type="checkbox"/> ；平水期 <input type="checkbox"/> ；枯水期 <input type="checkbox"/> ；冰封期 <input type="checkbox"/> ；春季 <input type="checkbox"/> ；夏季 <input checked="" type="checkbox"/> ；秋季 <input type="checkbox"/> ；冬季 <input type="checkbox"/>		水行政主管部门 <input type="checkbox"/> ；补充监测 <input type="checkbox"/> ；其他 <input type="checkbox"/>
	补充监测	监测时期		监测因子
丰水期 <input checked="" type="checkbox"/> ；平水期 <input type="checkbox"/> ；枯水期 <input type="checkbox"/> ；冰封期 <input type="checkbox"/> ；春季 <input type="checkbox"/> ；夏季 <input checked="" type="checkbox"/> ；秋季 <input type="checkbox"/> ；冬季 <input type="checkbox"/>		()	监测断面或点位个数 () 个	
评 状	评价范围	河流：长度 () km；湖库、河口及近岸海域：面积 () km ²		

工作内容		自查项目	
	评价因子	(pH、SS、COD、BOD ₅ 、氨氮、总磷、挥发酚、石油类)	
	评价标准	河流、湖库、河口：Ⅰ类 <input type="checkbox"/> ；Ⅱ类 <input type="checkbox"/> ；Ⅲ类 <input checked="" type="checkbox"/> ；Ⅳ类 <input type="checkbox"/> ；Ⅴ类 <input type="checkbox"/> 近岸海域：第一类 <input type="checkbox"/> ；第二类 <input type="checkbox"/> ；第三类 <input type="checkbox"/> ；第四类 <input type="checkbox"/> 规划年评价标准（）	
	评价时期	丰水期 <input checked="" type="checkbox"/> ；平水期 <input type="checkbox"/> ；枯水期 <input type="checkbox"/> ；冰封期 <input type="checkbox"/> 春季 <input type="checkbox"/> ；夏季 <input checked="" type="checkbox"/> ；秋季 <input type="checkbox"/> ；冬季 <input type="checkbox"/>	
	评价结论	水环境功能区或水功能区、近岸海域环境功能区水质达标状况 <input type="checkbox"/> ：达标 <input checked="" type="checkbox"/> ；不达标 <input type="checkbox"/> 水环境控制单元或断面水质达标状况 <input type="checkbox"/> ：达标 <input checked="" type="checkbox"/> ；不达标 <input type="checkbox"/> 水环境保护目标质量状况 <input type="checkbox"/> ：达标 <input checked="" type="checkbox"/> ；不达标 <input type="checkbox"/> 对照断面、控制断面等代表性断面的水质状况 <input checked="" type="checkbox"/> ：达标 <input type="checkbox"/> ；不达标 <input type="checkbox"/> 底泥污染评价 <input type="checkbox"/> 水资源与开发利用程度及其水文情势评价 <input type="checkbox"/> 水环境质量回顾评价 <input type="checkbox"/> 流域（区域）水资源（包括水能资源）与开发利用总体状况、生态流量管理要求与现状满足程度、建设项目占用水域空间的水流状况与河湖演变状况 <input type="checkbox"/>	达标区 <input checked="" type="checkbox"/> 不达标区 <input type="checkbox"/>
影响预测	预测范围	河流：长度（）km；湖库、河口及近岸海域：面积（）km ²	
	预测因子	（）	
	预测时期	丰水期 <input type="checkbox"/> ；平水期 <input type="checkbox"/> ；枯水期 <input type="checkbox"/> ；冰封期 <input type="checkbox"/> 春季 <input type="checkbox"/> ；夏季 <input type="checkbox"/> ；秋季 <input type="checkbox"/> ；冬季 <input type="checkbox"/> 设计水文条件 <input type="checkbox"/>	
	预测情景	建设期 <input type="checkbox"/> ；生产运行期 <input type="checkbox"/> ；服务期满后 <input type="checkbox"/> 正常工况 <input type="checkbox"/> ；非正常工况 <input type="checkbox"/> 污染控制和减缓措施方案 <input type="checkbox"/> 区（流）域环境质量改善目标要求情景 <input type="checkbox"/>	
	预测方法	数值解 <input type="checkbox"/> ；解析解 <input type="checkbox"/> ；其他 <input type="checkbox"/> 导则推荐模式 <input type="checkbox"/> ；其他 <input type="checkbox"/>	
评价影响	水污染控制和水环境影响减缓措施有效性评价	区（流）域水环境质量改善目标 <input checked="" type="checkbox"/> ；替代削减源 <input type="checkbox"/>	

工作内容		自查项目				
	水环境影响评价	排放口混合区外满足水环境管理要求□ 水环境功能区或水功能区、近岸海域环境功能区水质达标□ 满足水环境保护目标水域水环境质量要求√ 水环境控制单元或断面水质达标□ 满足重点水污染物排放总量控制指标要求，重点行业建设项目，主要污染物排放满足等量或减量替代要求□ 满足区（流）域水环境质量改善目标要求□ 水文要素影响型建设项目时应包括水文情势变化评价、主要水文特征值影响评价、生态流量符合性评价□ 对于新设或调整入河（湖库、近岸海域）排放口的建设项目，应包括排放口设置的环境合理性评价□ 满足生态保护红线、水环境质量底线、资源利用上线和环境准入清单管理要求√				
	污染源排放量核算	污染物名称		排放量/（t/a）		排放浓度/（mg/L）
		（COD、NH ₃ -N）		（0.0162、0.0021）		（60、8（15））
	替代源排放情况	污染源名称	排污许可证编号	污染物名称	排放量/（t/a）	排放浓度/（mg/L）
		（）	（）	（）	（）	（）
生态流量确定	生态流量：一般水期（）m ³ /s；鱼类繁殖期（）m ³ /s；其他（）m ³ /s 生态水位：一般水期（）m；鱼类繁殖期（）m；其他（）m					
防治措施	环保措施	污水处理设施□；水文减缓设施□；生态流量保障设施□；区域削减□；依托其他工程措施√；其他□				
	监测计划	环境质量			污染源	
		监测方式	手动 □；自动 □；无监测 √		手动 √；自动 □；无监测 □	
		监测点位	（）		（总排口）	
		监测因子	（）		（pH、COD、NH ₃ -N、BOD ₅ 、SS）	
污染物排放清单	□					
评价结论		可以接受√；不可以接受□				
注：“□”为勾选项，可√；“（）”为内容填写项；“备注”为其他补充内容。						

附表 3 建设项目环境风险评价自查表

工作内容		完成情况							
风 险 调 查	危险物质	名称							
		存在总量/t							
	环境敏感性	大气	500m 范围内人口数 30 人				5km 范围内人口数人		
			每公里管段周边 200m 范围内人口数（最大）						人
		地表水	地表水功能敏感性	F1□		F2□		F3□	
			环境敏感目标分级	S1□		S2□		S3□	
		地下水	地下水功能敏感性	G1□		G2□		G3□	
	包气带防污性能		D1□		D2□		D3□		
	物质及工艺系统危险性	Q 值	Q<1□	1≤Q<10□		10≤Q<100□		Q>100□	
M 值		M1□	M2□		M3□		M4□		
P 值		P1□	P2□		P3□		P4□		
环境敏感程度	大气	E1□	E2□			E3□			
	地表水	E1□	E2□			E3□			
	地下水	E1□	E2□			E3□			
环境风险潜势	IV+□	IV□	III□		II□		I √		
评价等级		一级□		二级□		三级□		简单分析 √	
风 险 识 别	物质危险性	有毒有害 √				易燃易爆□			
	环境风险类型	泄漏 √				火灾、爆炸引发伴生/次生污染物排放 √			
	影响途径	大气 √		地表水 √			地下水 √		
事故影响分析		源强设定方法□		计算法□		经验估算法 √		其他估算法□	
风 险 预 测 与	大气	预测模型		SLAB		AFTOX		其他	
		预测结果	大气毒性终点浓度-1 最大影响范围 m						
			大气毒性终点浓度-2 最大影响范围 m						
	地表水	最近环境敏感目标，到达时间 h							
	地下水	下游厂区边界到达时间 h							

评价		最近环境敏感目标，到达时间 h
重点风险防范措施		雨水阀门、应急事故池、初期雨水池
评价结论与建议		风险可接受
注：“□”为勾选项，“”为填写项。		

年产 6000 台套旋挖钻机配件建设项目

建设项目环评审批基础信息表

填表单位（盖章）：		湖南赛迈斯智能装备有限公司				填表人（签字）：		杨科		项目经办人（签字）：		杨科			
建 设 项 目	项目名称	年产6000台套旋挖钻机配件建设项目				建设内容、规模		(建设内容：本项目位于湖南汨罗高新技术产业开发区时片区三角塘路北，占地面积20000平方米，建设工程的主要内容：1、供电系统；2、给排水工程；3、办公、生活系统；4、生产车间；5、年产6000台套旋挖钻机配件建设项目							
	项目代码 ¹														
	建设地点	湖南汨罗高新技术产业开发区时片区三角塘路北													
	项目建设周期（月）					计划开工时间		2020年4月							
	环境影响评价行业类别	二十四、专用设备制造业中70专用设备制造及维修				预计投产时间		2020年5月							
	建设性质	新建（迁建）				国民经济行业类型 ²		C3514 建筑工程用机械制造							
	现有工程排污许可证编号（改、扩建项目）	/				项目申请类别		新申项目							
	规划环评开展情况	不需开展				规划环评文件名									
	规划环评审查机关	/				规划环评审查意见文号									
	建设地点中心坐标 ³ （非线性工程）	经度	113.154652		纬度	28.577372		环境影响评价文件类别		环境影响报告表					
建设地点坐标（线性工程）	起点经度			起点纬度			终点经度			终点纬度			工程长度（千米）		
总投资（万元）	6600.00				环保投资（万元）		85.00		所占比例（%）		1.24%				
建 设 单 位	单位名称	湖南赛迈斯智能装备有限公司		法人代表	欧本良		评价单位	单位名称	湖南明启环保工程有限公司		证书编号	/			
	统一社会信用代码（组织机构代码）	91430681MA4R45DH6H		技术负责人	杨科			环评文件项目负责人	苏峰		联系电话	0731-8306-8556			
	通讯地址	湖南汨罗高新技术产业开发区时片区三角塘路北		联系电话	18684941177			通讯地址	湖南省长沙经济开发区泉塘街道益塘路08号星沙国际企业中心11号厂房806						
污 染 物 排 放 量	污染物		现有工程（已建+在建）		本工程（拟建或调整变更）		总体工程（已建+在建+拟建或调整变更）				排放方式				
			①实际排放量（吨/年）	②许可排放量（吨/年）	③预测排放量（吨/年）	④“以新带老”削减量（吨/年）	⑤区域平衡替代本工程削减量 ⁴ （吨/年）	⑥预测排放总量（吨/年）	⑦排放增减量（吨/年）						
	废水	废水量(万吨/年)	0.000	0.000	0.054	0.000	0.000	0.054	0.054	●不排放 ○间接排放： <input type="checkbox"/> 市政管网 <input type="checkbox"/> 集中式工业污水处理厂 ○直接排放：受纳水体_____					
		COD	0.000	0.000	0.000	0.000	0.000	0.000	0.000						
		氨氮	0.000	0.000	0.000	0.000	0.000	0.000	0.000						
		总磷	0.000	0.000	0.000	0.000	0.000	0.000	0.000						
		总氮	0.000	0.000	0.000	0.000	0.000	0.000	0.000						
	废气	废气量（万标立方米/年）	0.000	0.000	0.000	0.000	0.000	0.000	0.000	/					
		二氧化硫	0.000	0.000	0.000	0.000	0.000	0.000	0.000						
		氮氧化物	0.000	0.000	0.000	0.000	0.000	0.000	0.000						
颗粒物		0.000	0.000	0.000	0.000	0.000	0.000	0.000							
挥发性有机物		0.000	0.000	0.000	0.000	0.000	0.000	0.000							
项目涉及保护区与风景名胜区的 情况	影响及主要措施		名称	级别	主要保护对象（目标）	工程影响情况	是否占用	占用面积（公顷）	生态防护措施						
	生态保护目标								<input type="checkbox"/> 避让 <input type="checkbox"/> 减缓 <input type="checkbox"/> 补偿 <input type="checkbox"/> 重建（多选）						
	自然保护区								<input type="checkbox"/> 避让 <input type="checkbox"/> 减缓 <input type="checkbox"/> 补偿 <input type="checkbox"/> 重建（多选）						
	饮用水水源保护区（地表）				/				<input type="checkbox"/> 避让 <input type="checkbox"/> 减缓 <input type="checkbox"/> 补偿 <input type="checkbox"/> 重建（多选）						
	饮用水水源保护区（地下）				/				<input type="checkbox"/> 避让 <input type="checkbox"/> 减缓 <input type="checkbox"/> 补偿 <input type="checkbox"/> 重建（多选）						
风景名胜保护区				/					<input type="checkbox"/> 避让 <input type="checkbox"/> 减缓 <input type="checkbox"/> 补偿 <input type="checkbox"/> 重建（多选）						

注：1、同级经济部门审批核发的唯一项目代码

2、分类依据：国民经济行业分类(GB/T 4754-2011)

3、对多点项目仅提供主体工程中心坐标

4、指该项目所在区域通过“区域平衡”专为本工程替代削减量

5、⑦=③-④-⑤，⑧=②-④+③